Villejuif notre Ville

Votre supplément chaque mois au centre de ce magazine

© LUCILE CUBIN

SERVICES PUBLICS

Plus proches de vous

04 DÉBAT
Bientôt les JOP à Paris. Le sport de haut niveau transmet-il encore des valeurs communes ?

10 ACTU
De la crèche au lycée, on apprend à prendre soin de soi, à s'exprimer et à gagner en confiance.

23 VFV
Nagez, lisez et prenez soin de votre santé avec les pros du mois : Marc, Sophiane, Christelle et Allan.

33 AU MENU
Le menu de juin dans les écoles et une recette de marinade toute douce tendance barbecue.

Editorial

Pierre Garzon
votre maire

Un service public innovant

Les crises actuelles appellent un besoin toujours plus grand de protections, de solidarités, de vivre ensemble. Alors que les collectivités sont de plus en plus privées d'autonomie et de moyens, la majorité que je conduis fait un choix à l'opposé de ce qui était amorcé sous l'ancienne mandature et de ce qui se met en œuvre nationalement. À Villejuif, nous faisons le choix de la réouverture des services publics et de l'augmentation des moyens pour la solidarité ! Réouverture des Maj, ouvertures d'un nouveau centre de santé, d'une mairie annexe, bientôt d'une nouvelle Maison pour tous illustrent ce développement massif des équipements à la disposition des Villejuifoises et des Villejuifois !

Mais rouvrir ne suffit pas. Il faut aussi moderniser nos services publics et s'adapter aux besoins. Nous avons le souci permanent de l'innovation pour imaginer les services publics de demain qui sauront répondre à vos besoins de proximité, de souplesse horaire, de participation.

C'est entre autres, le service municipal des retraités qui refond son offre pour s'adresser à tous les âges et favoriser l'intergénérationnel ou celui des sports plus et mieux tourné vers les jeunes et la santé.

Nos agents sont de plus en plus nombreux à vous rencontrer, vous associer aux projets et à « aller vers » vous pour les inscriptions aux activités périscolaires, à la cantine… le nouveau centre municipal de santé proposera une offre de soins à domicile pour celles et ceux qui en ont le besoin.

Enfin, pour que chacune et chacun contribue en fonction de ses moyens et pour garantir plus d'efficacité, de transparence et de justice, la Ville révise son quotient familial à partir de la rentrée prochaine.

Avec vous, nous continuons d'écrire l'histoire d'un service public villejuifois, innovant et de qualité !

Flashez les QR codes dans les pages pour plus d'infos en ligne.

13 Vote citoyen pour le nom d'un futur bâtiment du quartier Dumas.

Protéger et innover

La crise sanitaire liée au Covid19 a montré le rôle essentiel des services publics pour répondre à des besoins à la fois vitaux et nouveaux. À Villejuif, le service public c'est la solidarité, la proximité, l'écoute et penser l'avenir. Élus et agents municipaux sont à l'écoute pour faciliter le quotidien des habitants et trouver des solutions nouvelles face aux défis et aux mutations de la société.

Le magazine de la ville de Villejuif /Hôtel de Ville 94807 Villejuif Cedex / **La Rédaction :** Tél. : 01 45 59 22 52 - e-mail : vnv@villejuif.fr / **Directeur de la publication :** Pierre Garzon / **Rédactrice en chef :** Julie Rodriguez / **Rédaction :** Alexandre Pech, Marie Pré, Frédéric Lombard, Marie-Pierre Grassi, Weilian Zhu, Florian Lucas, Kevin Gouttegata / **Photographie :** Lucile Cubin, Sylvie Grima, Anja Simonet, Alex Bonnemaison, Xiwen Wang / **Conception graphique :** Lagraphinerie.fr / **Maquette:** Élisa Agullo-Barouh / **Facilitation graphique :** Christel Han / **Dépôt légal :** juin 2024 - ISSN 0222-5247 / **Imprimerie :** Grenier - 29 150 exemplaires.

Certifié PEFC
Cet imprimé est issu de forêts gérées durablement et de sources contrôlées.
pefc-france.org

07 Des sports pour toutes et tous. Rendez-vous sur les tatamis, les terrains et dans les gymnases.

20 Tous les visages se tournent vers l'avenir du quartier Alexandre-Dumas.

08 Après les étudiants de l'Efrei, les élèves du collège Aimé-Césaire lancent leur clean walk.

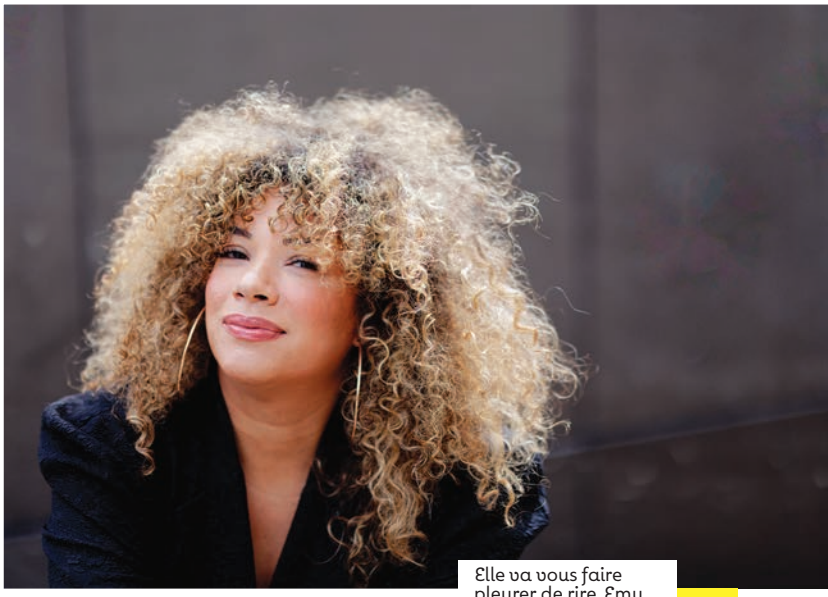

24 Elle va vous faire pleurer de rire. Emy prépare son seule en scène.

28 Minette veille sur les parcelles des chanceux jardiniers de l'Épi d'or.

09 Travaux dans les quartiers et sous terre
12 Prochain Conseil municipal jeudi 24 juin
18 Dessine-moi la family mobile
26 Ville Respire : proposez votre idée
27 Vos rendez-vous emploi et insertion
30 Tribunes des groupes politiques
32 Vos infos pratiques
34 Villejuif en réseaux

SPORT

Le haut niveau incarne-t-il des valeurs universelles ?

Dépassement de soi, esprit d'équipe, respect, excellence, rigueur... les sportifs de haut niveau cherchent à montrer l'exemple. À l'approche des Jeux olympiques et paralympiques, ces valeurs trouvent un écho particulier dans les clubs sportifs de Villejuif.

par **Florian Lucas** - Photo **Lucile Cubin**

EXCELLENCE, RESPECT, AMITIÉ.

Les 3 valeurs portées par les Jeux olympiques

À moins de 100 jours des Jeux olympiques et paralympiques de Paris, le sport de haut niveau prend une place de plus en plus grande dans nos vies. La flamme olympique sera de passage à Villejuif le 21 juillet prochain et des athlètes traversent déjà les océans pour venir s'entraîner dans la ville, labellisée Terre de Jeux. Parmi eux, la sélection cubaine de natation, arrivée en mai pour profiter du stade nautique Youri-Gagarine en prévision de la compétition internationale de Canet-en-Roussillon, une étape nécessaire à leur qualification. Les nageurs cubains, tout comme l'équipe féminine cubaine de judo, s'entraînent à Villejuif avant les Jeux pour s'acclimater et bénéficier des équipements sportifs de la ville. Des rencontres sont organisées avec des jeunes du Val-de-Marne, qui côtoient ainsi des athlètes de haut niveau. C'est une chance pour des jeunes qui, pour beaucoup, seront contraints de regarder les JOP sur un écran à cause du prix des billets... Si les motifs de contrariété sont nombreux à propos de ces Jeux, voyons le positif : les valeurs portées par les sportifs de haut niveau. Des valeurs universelles, puisqu'elles existent aussi dans les clubs sportifs de la ville, où les équipes encadrantes cherchent à former les joueurs sur les aspects physiques, mais aussi pédagogiques. On y apprend le respect de l'adversaire, de l'arbitre, du fair-play. Et cette formation porte ses fruits : cette année, 5 jeunes villejuifois font partie des lauréats du concours d'entrée à l'Institut national du Football de Clairefontaine !

Rencontre

Le samedi 8 juin, au Palais des Sports de Thiais, une rencontre amicale opposera l'équipe féminine cubaine de judo à plusieurs clubs du Val-de-Marne. Une rencontre ouverte au public pendant laquelle de jeunes judokas pourront échanger avec des sportifs de haut niveau.

« Grâce au sport, on véhicule des valeurs d'échange et de vivre ensemble. »

« Les valeurs que j'ai apprises sont le travail, la rigueur et prendre du plaisir en jouant. »

© DR

Manuel Pascual,
vice-président de l'association Cuba Coopération

“Cuba subit un blocus économique depuis 1962 qui touche toute la société, même le sport. Lors des JO de 2020 à Tokyo, le pays a envoyé la plus petite délégation en raison des difficultés d'entraînement liées au manque d'équipements. Pourtant le pays a obtenu 15 médailles, dont 7 en or, ce qui est fantastique ! Quand on a su que la France allait accueillir les Jeux, on s'est demandé comment aider les athlètes cubains. On s'est dit qu'on allait les faire venir avant les JOP, pour qu'ils puissent se préparer, on a présenté le projet au ministère des sports cubain qui l'a accepté. On reçoit donc l'équipe de natation et l'équipe féminine de judo. On organise des rencontres avec des sportifs du département, mais aussi avec des collégiens et des lycéens qui apprennent l'espagnol. Grâce au sport, on véhicule ainsi des valeurs d'échange, de respect, de vivre ensemble. La relation entre les jeunes des deux pays est sensationnelle. Sans parler la même langue, ils arrivent à se comprendre. Après les JOP on souhaite entretenir cette relation, faire des échanges, envoyer des jeunes à Cuba, comme on l'a déjà fait avec les boxeurs. Côtoyer des athlètes de haut niveau, c'est un souvenir que ces jeunes n'oublieront pas.”

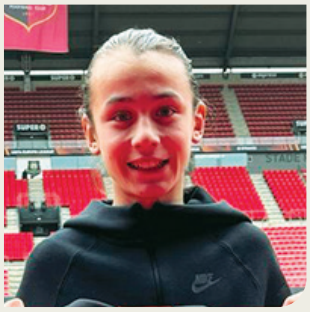

© DR

Lohan Vibert,
joueur de l'US Villejuif depuis 2021, sélectionné à l'INF Clairefontaine

“Le foot c'est ma passion depuis que je suis tout petit. On peut jouer partout avec un ballon. On fait aussi plein de belles rencontres. J'aime les sensations et les émotions que me procurent les matchs du samedi pour le championnat et les tournois que je fais avec mon club. Les valeurs que j'ai apprises sont le travail, la rigueur, et de toujours prendre du plaisir en jouant. J'apprends aussi à me surpasser, le respect des adversaires et à être toujours solidaires entre coéquipiers. L'Institut national du football de Clairefontaine faisait partie de mes objectifs, je suis très content d'avoir réussi le concours et très fier d'être parmi les 23. C'est une chance de pouvoir faire un sport-étude là-bas. Il paraît que c'est dur, mais je suis prêt, et je ne pars pas seul, car il y a d'autres joueurs U13 de Villejuif. Pour la saison 2026-2027, je suis aussi très content d'avoir pu signer, dans un club comme le Stade Rennais qui fait partie des meilleurs clubs français. Je tiens à remercier mes éducateurs et mes coéquipiers qui me poussent toujours à chercher le meilleur de moi-même et qui me font progresser de jour en jour.”

Le dojo tout neuf de l'Institut Paul et Liliane-Guinot a été livré en janvier 2024.

JUDO

Tatamis pour tous

L'US Villejuif judo enseigne aux publics handicapés sur le tatami de l'association Paul et Eliane Guinot.

par **Frédéric Lombard** - Photos **Alex Bonnemaison**

« On n'aborde pas un public déficient visuel comme un public porteur de troubles autistiques ou psychiques. C'est là tout l'intérêt de mon enseignement, travailler sur mesure. »
Roland, professeur de judo

Ça sent le neuf et un usage soigneusement pensé. Bienvenue dans le dojo de l'Établissement et services de réadaptation professionnelle (ESRP) Paul et Liliane Guinot, qui porte le nom de son président : Bachir Kerroumi. C'est le premier dojo solidaire et inclusif d'Île-de-France, inauguré le 18 janvier dernier en présence de Sandrine Martinet, championne paralympique qui a fait ses études de masseur-kinésithérapeute à Guinot et qui participera aux Jeux de Paris 2024.
L'association qui accompagne les personnes handicapées visuelles met son équipement à disposition de toutes les structures médico sociales et à l'USV judo. Merci pour cela à Laure Simonnet, directrice de l'Institut.
Ce jeudi matin-là, Roland Patrice, le professeur d'arts martiaux du club, enseigne à cinq combattants et à leurs deux éducateurs du foyer d'accueil médicalisé (FAM) Tamaris. Échauffement, assouplissements, roulades, saisies, tout le monde se régale et le professeur est aux anges. Ce spécialiste de judo adapté au comité du Val-de-Marne n'a pas ménagé ses efforts pour que l'USV s'ouvre aux publics porteurs de handicap. *« Villejuif est très engagée dans le sport inclusif et soutient financièrement les clubs. Actuellement, six clubs pratiquent le sport adapté et nous encourageons de nouveaux clubs. Par ailleurs, dès la fin de l'année, les sanitaires des installations sportives seront accessibles aux personnes en situation de handicap »*, rappelle Nadine Pasquet, conseillère municipale déléguée au handicap.

+ *Institut Paul et Liliane Guinot, 24-26 bd Chastenet-de-Géry - 01 46 78 01 00. Découvrez toutes les activités de l'association dédiées aux aveugles et mal voyants sur guinot.asso.fr*

Tout EN douceur

© DR

TRIATHLON

Séverine Lanoue, présidente de Villejuif Triathlon nous parle sport et santé.

« Notre club développe une pratique 100% douce. Nous l'avions initialement mise en place en pensant aux patients des hôpitaux de Villejuif, au sortir d'une pathologie ou après une opération. Des séances de natation, d'apprentissage de la nage et de l'aquabike, de la course à pied, de la marche et de la marche nordique. Nous avons le label or de Triathlon adapté. De mai à juillet nous déployons le dispositif « Bougez c'est l'été ! », puis de septembre à novembre « Rentrée et bougez !»
À chaque fois un cycle de 10 séances pour 20 euros, animé par un encadrant du club formé au sport sur ordonnance. Nous avons une vingtaine de pratiquants, surtout des femmes, dont plusieurs ont été orientées par le CMS Pierre-Rouquès, et bientôt par le centre de santé Léo-Lagrange. »

Vous avez été greffé du cœur, vous êtes diabétique, en surpoids ou subissez un burn out ? Débutez ou reprenez une activité physique avec Villejuif Triathlon.

Contact : 06 80 10 03 78

© LUCILE CUBIN

HANDBALL

6 bonnes raisons de faire du hand

1- C'est le sport d'équipe par excellence avec des règles simples.
2- C'est le sport collectif au plus beau palmarès en France avec 4 titres de champion olympique et 9 titres mondiaux.
3- Il existe 33 clubs dans le Val-de-Marne.
4- 83 des 183 licencié·e·s de l'US Villejuif handball sont des femmes.
5- À l'USV, le hand se joue aussi à 4X4 dans une pratique urbaine et ludique pour les 9-15 ans.
6- Chabala, kung-fu, roucoulette... on adore les noms des gestes techniques qui décoiffent !

RUGBY

Déborder la maladie

© LUCILE CUBIN

Le Racing club Val-de-Bièvre est venu rappeler que sport et santé font décidément bon ménage. Le tournoi de la ligue Paris Île-de-France s'est déroulé le 27 avril à Villejuif. Du rugby senior à 5 mixte, sans placage, sans mêlée, sans plongée dans l'en-but, avec un trophée pour l'organisateur. Son instigatrice, la section Rugby santé, cancers et autres pathologies du RC Val-de-Bièvre. S'y est ajoutée une exposition sur le rugby santé, un atelier d'ostéopathie et un autre de shiatsu pour soulager les articulations entre deux rencontres. Une journée pour montrer qu'une pratique sportive adaptée peut contribuer à redynamiser les organismes et booster le moral. *« Notre message : on peut jouer au rugby sans s'abîmer. Pratiquer une activité physique aide le corps et l'esprit à surmonter l'impact d'une pathologie ou d'une opération. Ça crée du lien social »*, rappelle Catherine Terrade, responsable du Rugby santé au RCVB. Mireille Mohandir, 48 ans, confirme ces bienfaits : *« Je suis arrivée au RCVB en novembre dernier sur les conseils de ma kiné, dans le but de compléter le traitement de ma pathologie cancéreuse. J'y vis des moments formidables deux fois par semaine au stade. Je suis emballée par la gentillesse et l'empathie les unes envers les autres, on se serre les coudes. »* Essai transformé !

Le club invite les personnes tentées à venir essayer le temps d'une séance.
Un moment propice pour poser toutes leurs questions.
Catherine Terrade : 06 16 36 49 89

Engagez-vous vous les filles... !

Serge Dubois, président de l'US Villejuif handball a un message pour vous :

« Afin de poursuivre le développement du hand féminin à l'USV, nous recrutons dans toutes les catégories d'âges, et notamment pour renforcer nos U15 et constituer une équipe en U18. Les entraînements continuent en juin et les filles peuvent venir nous voir. »

USV handball 06 59 63 82 02
5894032@ffhandball.net

© SYLVIE GRIMA

CITOYENNETÉ

Budget participatif, qu'en pensez-vous ?

Le budget participatif villejuifois est, depuis le 22 avril, entre les mains de ses habitant·e·s. Une première rencontre réunissait celles et ceux du quartier Centre-Sud-Est. Que pensent-ils de la démarche ?

par **Marie-Pierre Grassi** - Photos **Sylvie Grima**

Carine

« Parmi les réalisations d'autres villes qu'on nous a présentées, il y a de bonnes idées. La réunion a permis d'avoir des précisions sur le fonctionnement : avant d'y assister, la démarche me laissait sceptique, ce n'est plus le cas. J'ai appris, par exemple, que les idées non retenues à l'issue du vote citoyen seraient étudiées par les élus et je trouve cela bien. »

jeparticipe.villejuif.fr

CADRE DE VIE

Ils en pincent pour leur ville

© LUCILE CUBIN

Mercredi 14 mai, 13h30, 25 élèves du collège Aimé-Cesaire enfilent des gants en plastique bleu vif et se répartissent des pinces géantes prêtées par les services municipaux. Ils sont volontaires pour participer à une clean walk qui nous mènera au parc Pablo-Neruda. Une destination qu'ils ont choisie. Ce sont eux, aussi, qui sont à l'initiative de la sortie. L'idée a mûri lors des débats entre membres du Conseil de la vie scolaire et les éco-délégué·e·s. Accompagné·e·s par 2 enseignants, la conseillère principale d'éducation, le principal-adjoint et le principal, ils parcourent les allées, soulèvent les branches, fouillent les herbes hautes à la recherche des détritus. La récolte compte beaucoup de mégots et des bizarreries : un drap, une boule de Noël… Nous croisons des camarades qui viennent renforcer les rangs. Le temps passe mais pas la bonne humeur ni la motivation. Jusqu'au bout, le ramassage se poursuit. À 15 h, le principal pose chaque sac sur la balance. Poids total : 16,88 kg.

AGRICULTURE

La future ferme urbaine en test

La Ville a l'ambition de créer une ferme urbaine en complément de l'acquisition de sa ferme bio dans l'Yonne. Le site, anciennes terres horticoles, se situe au nord de l'avenue de la République. Avant cela, il faut s'assurer de la qualité des sols. C'est l'objectif des cultures-tests actuellement menées dans cette partie sud du futur quartier Campus Grand Parc. Sadev 94, en charge de l'aménagement du projet, collabore avec AgroParisTech pour les mener à bien. Cinq parcelles de 15 m² comprenant chacune 5 types de légumes seront exploitées pendant 8 mois sur 3 hectares. Les légumes seront ensuite récoltés et analysés par les experts d'AgroParisTech afin de connaître la qualité des sols. Des études qui permettront de préciser le projet de ferme urbaine : lieu socio-pédagogique, jardins collectifs, micro-ferme urbaine participative… Une occupation temporaire va être proposée d'ici là aux acteurs de l'agriculture urbaine. Rendez-vous sur place au 183, avenue de la République, les 6 et 7 juillet prochains pour un grand week-end dédié à l'agriculture urbaine.

MÉTRO

La 14 en ligne de mire

Le prolongement Nord et Sud de la ligne 14 du Grand Paris Express est imminente. Elle sera mise en service le 24 juin à 12h! À cette date vous pourrez l'emprunter dans 6 nouvelles stations de Paris à Orly : Maison Blanche, Hôpital Bicêtre, L'Haÿ-Les-Roses, Chevilly-Larue, Thiais, Aéroport d'Orly. Il faudra attendre la fin de l'année pour l'emprunter à Villejuif. La station Gustave-Roussy, avec sa toiture en hélice et ses quais de plus de 50 mètres, devait initialement ouvrir en même temps que la ligne 15, fin 2025. Elle accueillera finalement les premiers voyageurs fin 2024, un an plus tôt que prévu ! Logements et bureaux commenceront également à être livrés dans l'écoquartier Campus Grand Parc. Les ouvriers s'activent pour finir d'installer tous les équipements nécessaires à en faire une gare 100 % accessible, fonctionnelle et esthétique. Un film 3D permettra bientôt de découvrir la gare.

Calculez dès maintenant votre futur temps de trajet avec le Grand Paris Express sur : prolongementligne14-orly.fr.

« Pour moi qui travaille à Orly, la ligne 14 va être un gain de temps tous les jours. C'est une très bonne chose. Cela peut contribuer à désencombrer le tramway, faciliter les déplacements de la population et rendre la ville plus vivante. »
Samy, 23 ans

BON PLAN

Boîte à outils

La Conciergerie solidaire du quartier Alexandre-Dumas lance un nouveau service de bricothèque. Pour 1 à 2 € par jour, vous pouvez emprunter du matériel de bricolage – de la caisse à outils à la perceuse en passant par l'escabeau – ou de petits électroménagers – tels que machine à raclette, gaufrier, sorbetière ou Karcher.

> Mardi et jeudi de 11h à 13h et de 16h à 18h
> Mercredi de 12h à 17h30
> Vendredi de 16h à 18h
> Samedi de 12h à 17h30

On y va?
La Conciergerie solidaire
50, avenue du Président Allende,
dumas@conciergerie-solidaire.fr

« C'est super bien ! J'irai voir. Ça peut rendre service, notamment pour le bricolage lorsqu'on ne peut pas avoir tous les outils. Ça évite aussi d'acheter des choses dont on ne se sert pas souvent et comme cela tout le monde peut y avoir accès. »
Maëly, 21 ans

RENCONTRE

José et son joystick

© SYLVIE GRIMA

Il n'aura fallu que 10 jours à José Dias, le conducteur d'engin de Demcy pour venir à bout de la barre du foyer Adoma, avenue Allende, dans le quartier Alexandre-Dumas. L'imposant édifice de 400 logements construits sur les anciens bidonvilles de Villejuif n'est plus. Dans sa cabine tout confort, José manipule deux joysticks et trois pédaliers avec la dextérité d'un pilote d'avion un peu geek. *« En 30 ans, j'ai vu le métier changer et les machines évoluer. On ne force plus sur les manettes, un régal ! »*. José Dias sait néanmoins toute la symbolique de sa mission particulière. *« Il y a toujours un petit pincement au cœur pour les habitants. On prend les temps de discuter avec les gens, mais aussi de les rassurer. »*

TRAVAUX

La crèche Robert-Lebon voit double

Après une période de travaux de 24 mois à compter du 6 août, la crèche Robert-Lebon va se scinder en deux multi-accueils qui pourront accueillir au total 87 enfants contre 60 aujourd'hui. Ce sont 400 m² supplémentaires qui vont pouvoir à la fois accroitre et diversifier les modes de garde proposés aux parents : 4 unités, des jardins de plain-pied, un relais Petite Enfance (qui accueillera les familles et professionnels comme les assistantes maternelles et gardes à domiciles), un atrium, un espace ludothèque, un espace de motricité, un espace de jeux d'eau, un potager, un lieu d'accueil enfants-parents. Avant de fermer ses portes, la crèche Robert-Lebon sera en fête le jeudi 20 juin prochain.

Renouvellement urbain : voir ou revoir la vidéo du maire, Pierre Garzon

Le brossage doit commencer dès la première dent.

SANTÉ

Dent pour dent

« Première dent, première brosse à dent » ! À la crèche des Guipons, le sujet est entendu et les petit·e·s, né·e·s en 2021, ont participé à un premier atelier de sensibilisation.

par **Caroline Pépin** - photo **Alexandre Bonnemaison**

Depuis 6 ans, des ateliers ont lieu à Villejuif dans les classes de grande section de maternelle, de CP et de CM1. *« On explique que les dents sont contentes quand on mange des fruits et légumes. On parle d'alimentation sucrée et de sucres cachés »*, précise l'intervenante Christelle Khaled. Une nouvelle expérience en crèche conquit les intervenantes qui adaptent sans difficulté leurs outils et leurs discours aux petits de deux ans. Une quinzaine d'enfants de la crèche des Guipons s'appliquent à nettoyer au mieux les dents… Enfin, les dentiers géants, pour certains, et les dessins plastifiés de bouches, pour les autres. Munis de brosses à dents « géantes » ou « effaceuses », ils traquent les restes de gâteau, de fruits, de viande sur les dents et les gencives. *« Nous travaillons en collaboration avec les parents sur le développement de leur enfant »*, explique Naïma Mezzouani, une des agentes petite enfance à l'origine du projet. Les assistantes dentaires du centre municipal Danielle-Casanova qui viennent pour la sensibilisation sont agréablement surprises. Les enfants connaissent déjà les gestes et leur importance. Dans cette crèche, une semaine avait déjà été dédiée à la santé des dents et depuis, brosse et verre ont fait leur apparition après manger. Wassim s'empare de la sienne, dont le manche clignote pour indiquer le bon temps de brossage. Il s'applique avant de se rincer dans le petit lavabo, prêt à croquer la vie à pleine dent.

« Apprendre ces gestes, c'est aussi une façon de sociabiliser et d'apprendre des mots. Les enfants sont dans l'imitation, et cela devient aussi plus facile de les inciter à se laver les dents à la maison. »
Naïma, professionnelle de la petite enfance

CULTURE POUR TOUS

Éducation artistique et culturelle

Rencontre avec Valentin Froye, enseignant de l'école élémentaire Pasteur, qui a inscrit sa classe de CE2/CM1 à une activité d'éducation artistique et culturelle *« C'est une dimension différente de ce que nous pouvons faire à l'école. Quand nous sommes arrivés dans le petit auditorium de la médiathèque, tous les instruments de musique étaient exposés. Nous avons pu les essayer. À la fin nous en avons chacun pris un. Accompagnés par les 2 intervenantes de la médiathèque, nous avons même chanté et joué ensemble. Des extraits de films d'animation étaient projetés. Leur bande son faisait entendre les instruments qui étaient posés juste devant nous. C'était très vivant. »*

+ Exposition des travaux des jeunes villejuifois à découvrir jusqu'au 22 juin à la médiathèque Elsa-Triolet. Entrée libre.

L'EAC aussi dès 4 ans

Accompagnés par Betty Chaton, leur enseignante, les élèves de l'école maternelle Marcel-Cachin, ont peint avec Clémence Pénicaud, illustratrice de livres pour enfants. Leurs travaux ont été exposés au Pulp sud jusqu'au 1er juin.

THÉÂTRE

Laissez-les passer !

Rencontre avec Vincent Colmont, professeur au collège Jean-Lurçat et co-créateur d'un spectacle que douze élèves non francophones ont joué à deux reprises à la MPT Gérard-Philipe.

par **Frédéric Lombard** - Photo **Lucile Cubin**

Le théâtre pour se familiariser avec la langue française et gagner en confiance.

Que s'est-il passé le 26 avril sur la scène du théâtre Romain-Rolland ?
Avec un autre professeur du collège Jean-Lurçat, la compagnie Orage et la complicité du théâtre, nous avons conçu *« Laissez-moi la route pour passer »*, un spectacle dont les élèves sont les comédiens et qui ont également participé à son écriture. À travers l'expression corporelle, la musique et des bribes de dialogue, douze jeunes racontent leur parcours jusqu'en France, parlent de leur situation et du regard des autres, confient leurs rêves.

Le spectacle dure dix minutes. C'est court…
C'est déjà formidable pour des collégiens qui ne maîtrisent pas le Français, n'ont jamais fait de théâtre et qui, pour beaucoup, vivent dans de grandes difficultés au quotidien. Nous voulons rendre hommage à leur motivation car ils ont répété depuis le mois d'octobre avec beaucoup d'assiduité.

Que leur a apporté ce projet ?
De la confiance en eux, une plus grande estime de soi, une prise de conscience de la valeur de leur langue maternelle, une meilleure inclusion sociale, des progrès accélérés en Français, et puis la fierté de voir leurs parents et d'autres collégiens dans la salle.

Le saviez-vous ?

UPE2A ça veut dire quoi ?
Unité pédagogique pour élèves allophones arrivants. C'est un dispositif qui accompagne dans une classe les élèves récemment arrivés en France et qui ne maîtrisent pas le Français.

RÉVISONS

Prêt·e·s ? bachotez !

Le baccalauréat 2024 démarre le 18 juin avec la traditionnelle épreuve de philo. Les examens vont s'enchaîner jusqu'au 3 juillet. Résultats le 8 juillet avant des vacances bien méritées ! **Du 4 au 22 juin, la médiathèque Elsa-Triolet et les Pulp accueillent les collégiens et lycéens qui recherchent un cadre propice aux révisions pour préparer leur bac et leur brevet. Elles proposent des annales actualisées et des documents en ligne sur le portail mediatheque.villejuif.fr.** Federico Praino, référent culturel du réseau des médiathèques, nous explique : *« À la médiathèque Elsa-Triolet il y a 3 salles d'étude. 72 places disponibles pour les révisions. Les 2 Pulp nord et sud proposent aussi des espaces de travail durant cette période. Nous faisons appel à des professeurs volontaires pour des séances de soutien. Ils sont étudiants, ingénieurs, enseignants, retraités… Le cerveau étant l'organe qui consomme le plus d'énergie, une collation est offerte. Pour apprendre à bien mobiliser son énergie, une professeure de yoga propose des séances de relaxation. Une psychologue-sophrologue apporte aussi son soutien dans les Pulp. »*

+ *Dates des séances dans l'agenda V+ au centre de ce numéro.*

« J'ai toujours eu envie de m'impliquer dans la vie locale. J'ai d'abord songé à donner des cours particuliers mais la rémunération me gênait un peu. J'ai surtout envie d'accompagner un·e élève et transmettre ce que j'ai appris. J'ai trouvé que le bénévolat était parfait pour cela. »
Yohan, étudiant en master histoire-histoire de l'art

Conseil municipal

Prochain Conseil le 24 juin
À partir de 17h : heure citoyenne consacrée au sport.

Suivez ce Conseil municipal sur Facebook, Villejuif.fr et Youtube

MESSAGE

Non au harcèlement !

Le prix académique de Créteil a été décerné aux CM1B de l'école élémentaire des Hautes-Bruyères pour cette affiche de lutte contre le harcèlement scolaire. La classe est désormais en lice pour remporter le Prix national. Benjamin Tirmant-Fourmaut, l'enseignant portant cette initiative a un message pour vous : *« Nous espérons que cette affiche sera vue et touchera un public plus large pour véhiculer des messages importants de prévention. La prévention et la lutte contre le harcèlement sont des enjeux cruciaux et chaque action, aussi petite soit-elle, peut faire une différence significative ».*

9 juin

DERNIÈRE MINUTE

Droit au vote !

Les élections européennes ont lieu en un tour dimanche 9 juin. À vos cartes électorales !

Si vous ne pouvez pas vous rendre aux urnes, pensez à faire une procuration. Toutes les infos sur villejuif.fr

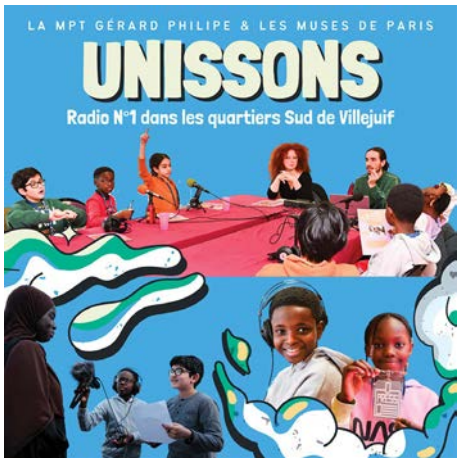

J'écoute sur Youtube

UNISSONS

La web radio n°1 des quartiers sud

Écoutez ou réécoutez le 1er épisode de l'émission d'Unissons sur le thème de l'art, enregistrée le 3 avril à la Maison pour tous Gérard-Philipe. Les journalistes en herbe de 8 à 13 ans vous ont concocté des sujets divers et variés : flash infos, micro-trottoir, reportage, chronique et interview, menés avec la complicité de l'association Les Muses de Paris.

Le saviez-vous ?

Diabète

Du 1er au 8 juin se déroule la semaine nationale de prévention du diabète. Saviez-vous que l'activité physique est un atout majeur pour prévenir cette maladie ? En effet, la sédentarité est un facteur de risque important de diabète. Marche, jardinage ou vélo au quotidien permettraient de réduire de 30 à 50 % la survenue d'un diabète de type 2. Entre 500 000 et 800 000 personnes ignorent qu'elles sont diabétiques.

Vous avez 3 minutes ? Faites le test en ligne avec 8 questions toutes simples.

SERVICES PUBLICS

Vous être utiles

L'histoire de Villejuif est celle d'une ville de banlieue ouverte, solidaire et protectrice. Elle œuvre plus que jamais à préserver et renouveler son service public. Ce bien commun qui bénéficie à toutes et tous. À son échelle, la Ville prépare et accompagne les grands changements de société. Elle mise sur la lutte et l'intelligence collective pour combattre les inégalités sociales, économiques et environnementales.

À votre service

À Villejuif, on ne ferme pas les services publics, on les ouvre, on les renforce et on les modernise. On forme les agents, on les valorise et on recrute de nouveaux profils, pour répondre aux nouveaux besoins des citoyens, faire preuve de solidarité et préparer l'avenir.

par **Julie Rodriguez** - photo **Anja Simonet**

L'équipe municipale, menée par Pierre Garzon depuis 4 ans, a fait un choix fort en termes d'accès aux services publics en rouvrant la maison commune aux usagers. L'Hôtel de Ville, les mairies annexes, les antennes jeunesse, la ludomobile ou encore l'annexe de santé Pasteur sont à nouveau accessibles à toutes et tous. Les nouveaux horaires des crèches municipales en ont fait des lieux multi-accueils avec des créneaux de garde correspondant aux rythmes de vie actuels des familles. Les agents municipaux sont les premiers ambassadeurs de cette administration solidaire et à l'écoute. À l'heure du digital, le secteur de l'accueil est celui qui a le plus recruté ces dernières années à la mairie de Villejuif. Il a montré sa capacité à s'adapter et à se renforcer, notamment en période de crise sanitaire, sociale et économique.

Venir à vous

Le vaccinobus mis en place durant l'épidémie de Covid 19 a fait école en matière de santé publique et plus largement de dynamique de proximité. Il a servi de référence au futur Centre de santé municipal des Esselières avec notamment une offre nouvelle de visites à domicile. Preuve du contact renoué avec la population, les opérations « mairie hors les murs » se multiplient. Les équipes de la nouvelle mairie annexe Dumas tiennent, par exemple, une permanence mensuelle au centre de santé pour les questions relatives à la mutuelle d'État et à la Sécurité sociale. Des rendez-vous avec une assistante sociale sont désormais ouverts dans les mairies annexes. Quant aux conseillères numériques, elles vous accompagnent à la M2ie, dans les médiathèques et les mairies annexes pour vos démarches administratives.

Côté scolarité, les parents peuvent, depuis l'année dernière, inscrire leurs enfants aux activités périscolaires à la sortie de l'école, les premiers jours de la rentrée. Il s'en est suivie une forte augmentation de la fréquentation des accueils du matin, du soir, des centres de loisirs et de la cantine : + 25%, avec de vrais projets pédagogiques.

En plus d'animer les conseils de quartier aux côtés des élus, les agents de développement local viennent quotidiennement à votre rencontre, à pied ou sur leur vélo-cargo, pour recenser vos besoins, vous concerter, susciter votre participation, le tout pour améliorer votre cadre de vie. Vous avez peut-être déjà dialogué avec Marie, Romain, Gabriel ou Alizée devant votre école, sur votre marché ou même en bas de chez vous.

Ké zako

Le service public

C'est une activité d'intérêt général gérée par une administration ou un établissement public et régie par 3 grands principes : la continuité du service public, l'égalité pour tous devant le service public et l'adaptabilité aux besoins des usagers. Ses principaux domaines d'intervention sont l'ordre et la régulation, la protection sociale et sanitaire, l'éducation et la culture et l'économie.

Innover pour durer

Face aux défis climatiques, de nombreuses actions municipales soit labellisées par l'Ademe pour faire de Villejuif un « territoire engagé pour la transition écologique ». Elle bénéficiera ainsi d'un accompagnement stratégique personnalisé. Un laboratoire innovation est d'ores et déjà à l'œuvre au sein de l'administration. Les nouvelles énergies sont un enjeu majeur pour faire entrer la ville dans l'ère de la sobriété : déploiement de l'éclairage Led, utilisa-

En France, 5,6 millions d'agents portent les valeurs du service public dans plus de 1000 métiers d'intérêt général.

tion de panneaux photovoltaïques sur les toits des écoles, renouvellement de la flotte automobile de la Ville par des véhicules électriques…
Pour redonner toute sa place à la nature en ville, les jardiniers municipaux sont quant à eux formés à de nouvelles pratiques comme la fauche tardive. Ils sont engagés dans un projet de pépinière ou encore de verdissement de zones jusqu'ici minérales. Sans oublier l'acquisition « hors norme » d'une ferme maraîchère bio dans l'Yonne, qui va permettre de faire des économies sur l'achat de denrées alimentaires, désormais autoproduites et plus saines pour les jeunes enfants des crèches. Un projet qui pourrait prochainement être complété avec la Zac Campus Grand Parc et même des micro-forêts comestibles à l'échelle des quartiers. Une politique d'achat durable permet de réinterroger la sélection des prestataires de la Ville pour favoriser les circuits courts, le réemploi, l'insertion…qui se déploie auprès de tous les services de la collectivité.
Enfin, la Ville tente de développer des lieux hybrides, qui pourront accueillir plusieurs usages, comme sous la halle du marché Auguste-Delaune avec un appel à candidature destiné aux acteurs de l'économie sociale et solidaire ou encore, plus inédit, la réflexion menée sur le potentiel d'accueil du cimetière comme lieu de lien social.

23 juin

Journée mondiale pour la fonction publique

Aux quatre coins du monde, on salue le travail et l'engagement des agents publics au service du bien commun. Un engagement essentiel pour protéger, innover, soigner, accompagner…

Parole d'élu

Gilles Lafon
Adjoint au maire en charge de l'Administration générale, du développement des services publics et de la relation aux usagers.

Nous simplifions, développons et déployons le service public local.

Notre majorité met tout en œuvre pour améliorer la qualité de ses échanges avec la population.

**Nous ouvrons des points de contacts : nouvelle mairie annexe Dumas, conseillères numériques, permanences logement…
Et continuons demain avec un nouveau Centre municipal de santé ou encore une nouvelle Maison pour tous. Cette offre de services publics s'enrichit et s'étoffe grâce à notre politique de recrutement et de formation. Entre les habitants et les services publics, il y a en effet des hommes et des femmes qui sont des interfaces de communication indispensables : les agents municipaux. Nous simplifions, développons et déployons avec eux des outils métiers qui permettront de répondre plus vite et mieux aux sollicitations des usagers, notamment des plus vulnérables, des jeunes, des retraités, des personnes en situation de handicap, qui doivent bénéficier d'un accompagnement spécifique.**

« Ça me fait du bien d'aider et de rendre service. »

ACCUEIL

Avec le sourire

Olfa Louznadji, 55 ans, est agente d'accueil du service formalités et vie scolaire.

« Je m'occupe de tout ce qui concerne la facturation des accueils périscolaires et de la restauration, des inscriptions jusqu'aux réclamations et remboursements. Je reçois à ce titre les parents pour calculer le quotient familial et inscrire les enfants. Tout est lié, les tâches sont diverses, c'est très intéressant. Et qu'est-ce qui est plus important que d'inscrire des enfants à l'école ? J'aime être en contact avec les gens pour répondre à leurs questions et les orienter. Ça me fait du bien personnellement d'aider et de rendre service. Depuis deux ans, on se rend devant les écoles pour rappeler aux parents les démarches. Ça aide vraiment beaucoup les gens qui ont tendance à oublier avant les vacances ou les parents d'enfant qui font leur première rentrée. Aller vers eux est très important. Ils sont contents et nous remercient, ça fait plaisir. »

Témoignages

Pour innover dans les services publics, il faut faire appel à des femmes et des hommes de talent et de conviction. Les 4 agent·e·s que nous vous présentons vous accompagnent et font évoluer un service public de plus en plus soucieux de l'environnement.

par **Weilian Zhu** - photos **Alex Bonnemaison**

« L'idée est d'être identifié dans le quartier pour incarner le relais de la mairie. »

CITOYENNETÉ

Nourrir le dialogue

Pour rester au contact des habitants, Villejuif déploie ses agent·e·s sur le terrain pour récolter leurs préoccupations ou leurs bonnes idées.

Arrivé depuis quelques semaines à Villejuif, Gabriel Chuepo est le nouvel agent de développement local du quartier Sud-Ouest. *« L'élément fondamental de ma mission est de faire le lien avec les habitants. Elle consiste à organiser les conseils de quartier, à remonter les problèmes auprès des différents services de la mairie, à construire des sujets pour faire évoluer le quartier dans le sens souhaité par ses habitants. J'anime aussi le budget participatif en récoltant les propositions. Avant d'arriver à Villejuif, j'occupais un poste similaire à la mairie du 10e arrondissement de Paris. J'ai un master en géographie sociale et en participation citoyenne. Je suis convaincu que le dialogue avec les habitants est une façon d'agir concrètement sur l'amélioration du cadre de vie. Pour l'instant je suis encore dans une phase de diagnostic mais je rencontre déjà les habitants. »*

« Le changement climatique est le marqueur du siècle. »

ÉCOLOGIE

En pleine transition

Villejuif a inscrit la transition énergétique dans la feuille de route de sa politique publique et veille à sa déclinaison dans tous les secteurs.

Ingénieure territoriale pendant 12 ans à Châlons-en-Champagne, Véronique Lemoine a rejoint la Ville début mai. Elle occupe un poste créé tout récamment : directrice du bureau d'études environnement. *« Villejuif a une volonté de verdir les projets et de déployer une myriade d'îlots de fraîcheur. Cette transversalité a nécessité la création du poste que j'occupe. Mes missions se déclinent en 3 volets : l'hygiène et l'environnement qui concernent la salubrité des locaux, le contrôle des nuisibles ou l'hygiène alimentaire ; la mobilité et les projets durables comme les fermes urbaines ou les composteurs ; le pilotage des grands projets d'aménagement. Concrètement, je viens en support auprès de toutes les directions de la mairie pour intégrer la transition écologique. Le changement climatique remet en question l'espace urbain qui doit s'adapter. »*

ASSURANCES

Prévoir l'avenir

Afin d'éviter des risques non couverts par les assurances, Villejuif a créé un poste inédit pour la fonction publique.

« Anticiper les risques émergents comme les cyberattaques. »

« Il est aujourd'hui fréquent que des collectivités locales se retrouvent sans assurance. Cela s'explique par l'absence de réponse aux appels d'offres, de conditions tarifaires défavorables, de difficultés dans l'exécution des contrats », explique Boubacar Coulibaly, manager des risques assurantiels depuis avril 2024, à la direction des affaires juridiques et de l'achat public. Villejuif a pris les devants en créant un poste inédit : manager des risques assurantiels. *« Je suis issu du monde de l'assurance. Mon poste consiste à garantir que tous les risques soient couverts mais aussi à insuffler une culture du risque au sein de la collectivité. Il s'agit d'anticiper les risques émergents comme par exemple les cyberattaques. »*

Carte blanche des médiathèques

par **Charly**

Ex-Libris : The New York Public Library
de Frederick Wiseman, 2017

Comment accueillir, informer et se mettre au service d'une ville-monde ? Le réseau des médiathèques de New York relève le défi !

+ *À retrouver à la médiathèque Elsa-Triolet & au Pulp sud*

Vers une République des biens communs ?
ouvrage collectif, Les Liens qui Libèrent, 2018

Recycleries, repair cafés, logiciels libres… Un essai sur la manière dont ces initiatives – dont Villejuif est riche – inspirent les pouvoirs publics au quotidien.

+ *À retrouver au Pulp nord*

Fonction publique mon amour
de Linda Wheatly

Un tout nouveau podcast, créé en 2024 par une ancienne salariée du privé devenue fonctionnaire. En petites capsules de 20 minutes maximum, elle donne la parole à des agent·e·s de tous horizons qui partagent leurs réflexions pour innover et s'adapter aux nouveaux enjeux du quotidien.

+ *À retrouver sur vos plateformes de streaming préférées.*

FAMILY MOBILE

La Maison fait le mur

Depuis deux mois, une nouvelle initiative de la Maison des parents est menée en ville : la Family mobile qui va à la rencontre des parents.

par **Marie Pré** - Dessins **Christel Han**

« C'est une très bonne initiative, je n'ai jamais vu cela. C'est moins stressant pour les parents. Nous devons souvent jongler entre le travail, la vie de famille et les démarches administratives. Durant les ateliers, nous pouvons venir avec nos enfants, jouer avec eux et poser nos questions sans jugement. Cela rend les échanges plus vivants. »
Nice, papa bénéficiaire

C'est dans le jardin d'un centre d'hébergement d'urgence que la Maison des parents s'est installée le temps d'une matinée, ce 15 mai. Sur le sol sont éparpillés jouets, coloriages, marionnettes et jeux d'éveil. Tout est disposé de manière à créer un espace serein. *« La Maison des parents accompagne les familles dans leur rôle éducatif. Les familles participantes peuvent venir jouer avec leurs enfants et si elles le souhaitent discuter avec nous. Nous sommes là pour les écouter et les orienter »*, explique Hawa Tounkara, chargée d'accueil des ateliers parents-enfants à la Maison des parents. Ce matin, l'atelier s'adresse à des familles qui viennent d'arriver en France. *« Venez dessiner avec nous »*, invite Hawa. D'abord un peu timide, les mamans présentes s'installent peu à peu près de leurs enfants déjà en pleine activité. Ici, l'objectif n'est pas de forcer le dialogue mais bien de créer du lien au sein des familles et entre adultes. *« L'important c'est le partage, poursuit l'agente municipale. Nous rencontrons beaucoup de parents qui s'interrogent sur leurs rôles de mère ou de père ou bien sur leurs situations, mais ne savent pas à qui en parler. »* Comment être un bon parent ? Quels sont les outils pour le déve-loppement de mon enfant ? Quels sont mes droits ? Pour répondre aux besoins des habitants, les professionnel·le·s éducatifs, sanitaires, culturels et médicosociaux de la Maison des parents se rendent

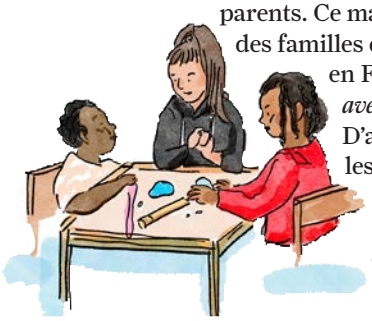

directement dans les quartiers afin de lutter contre les inégalités territoriales d'accès aux soins, aux modes de garde et à la culture. *« Je suis arrivée en France il y a peu. Je me sens un peu perdue. C'est rassurant de rencontrer l'administration dans un autre cadre que celui d'un bureau. Cela met plus facilement en confiance »*, témoigne une jeune maman. À Villejuif, les équipes municipales s'efforcent d'ouvrir les barrières et d'être plus accessibles. Des activités ludiques sont proposées dans des quartiers et lieux inhabituels pour les familles souvent en partenariat avec la Ludomobile.

Vous souhaitez participer aux ateliers de la Family mobile ?

9 sessions sont organisées tout au long du mois de juin dans le parc départemental des Hautes-Bruyères, en salle du Conseil municipal ou encore à la halte-garderie des Esselières.

+ *20, rue des Villas*
01 49 58 17 60

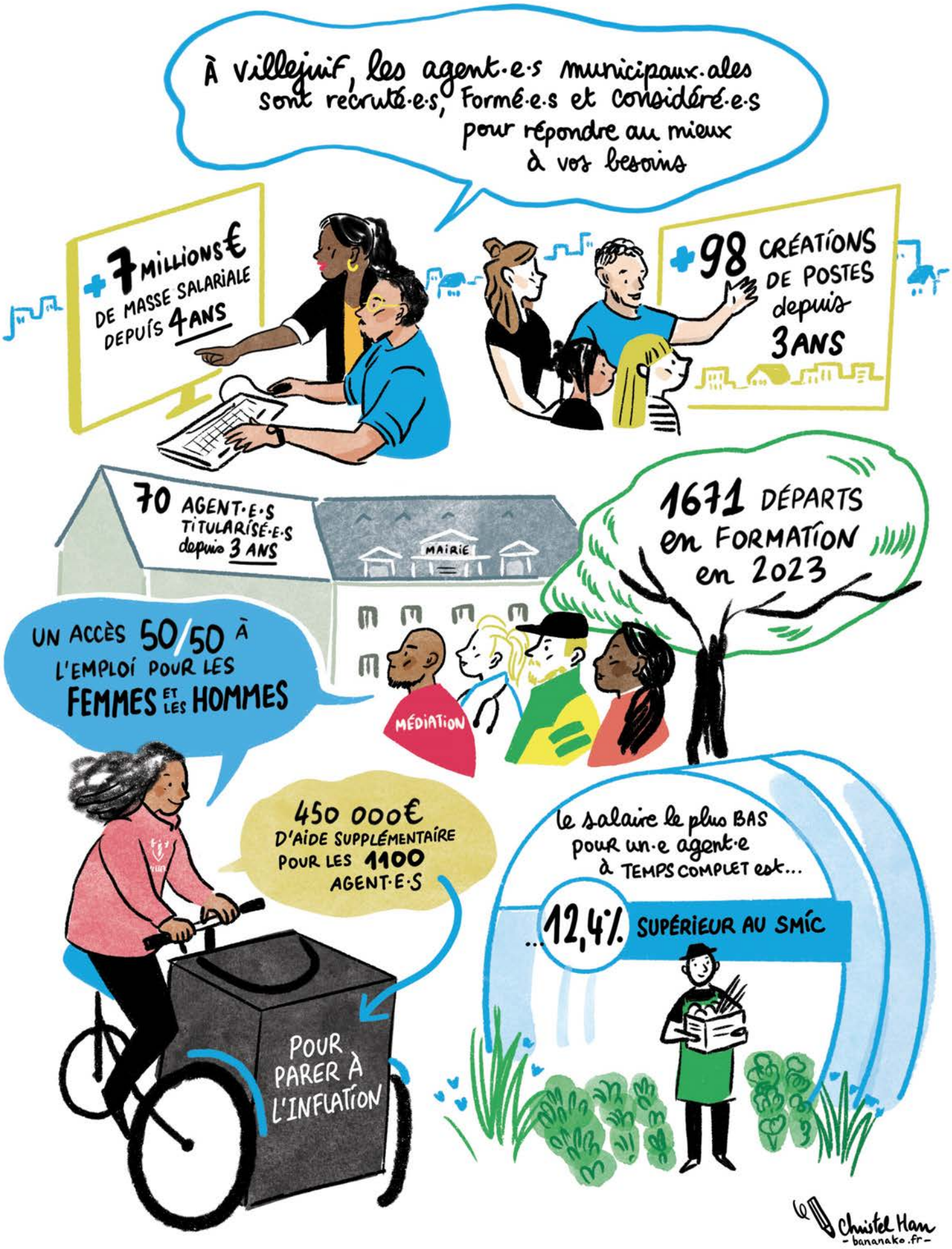
À Villejuif, les agent·e·s municipaux·ales sont recruté·e·s, formé·e·s et considéré·e·s pour répondre au mieux à vos besoins
+7 MILLIONS€ DE MASSE SALARIALE DEPUIS 4 ANS
+98 CRÉATIONS DE POSTES depuis 3 ANS
70 AGENT·E·S TITULARISÉ·E·S depuis 3 ANS
MAIRIE
1671 DÉPARTS en FORMATION en 2023
MÉDIATION
UN ACCÈS 50/50 À L'EMPLOI POUR LES FEMMES ET LES HOMMES
450 000€ D'AIDE SUPPLÉMENTAIRE POUR LES 1100 AGENT·E·S
POUR PARER À L'INFLATION
le salaire le plus BAS pour un·e agent·e à TEMPS COMPLET est...
...12,4% SUPÉRIEUR AU SMIC
Christel Han
- bananako.fr -

08/05

Mémoire vive

Pierre Garzon, les élu·e·s du Conseil municipal, les membres du Conseil municipal des Enfants, Flore Munck, conseillère départementale de Villejuif, les associations mémorielles (Ufac et Arac National) et les habitant·es ont commémoré la victoire des Alliés et la fin de la Seconde Guerre mondiale en Europe le 8 mai 1945.

© SYLVIE GRIMA

En images

Oh carte jeune citoyen !

C'est fièrement que les jeunes citoyen·ne·s villejuifois·e·s sont venu·e·s récupérer leur première carte d'électeur·rice. Lors de la cérémonie citoyenne, ils ont pu apprendre le fonctionnement d'un bureau de vote, connaître leurs droits et devoirs de citoyen·ne, rencontrer les élu·e·s et le maire. Un moment important qui marque leur entrée dans leur vie de jeune adulte.

22/05

Regarder la vidéo

© XIWEN WANG

Villejuif
sur Instagram

L'ami du petit-déjeuner

16/05

Quatre-quarts, compote de pomme, lait… Les élèves des groupes scolaires Robert-Lebon et Paul-Langevin ont expérimenté les premiers petits-déjeuners gratuits dans les écoles. En moyenne 3,4 enfants par classe ne mangent pas le matin.

© ALEX BONNEMAISON

© ANJA SIMONET

15/05

Dumas, demain

Le quartier Alexandre-Dumas était en fête ! L'occasion pour les habitant·e·s, les élu·e·s et le Maire, Pierre Garzon, de célébrer les premières transformations concrètes de quartier. C'est une immense fierté pour tous de voir aboutir le fruit de tant de travail et de mobilisation collective !

Vos initiatives commerciales, artistiques, associatives

Vous faites Villejuif !

par **Caroline Pépin** - Photos **Alex Bonnemaison**

« On veut élargir l'offre des activités et faire en sorte que tout le monde se sente bien. »

NATATION

Une vie de bassin

Marc Le Naour a fait toute sa carrière autour des lignes du bassin Youri-Gagarine. Ce passionné lance de nouveaux défis pour rendre le lieu encore plus attractif.

Cinq bassins, deux terrains de beach volley, sauna, hammam, salle de fitness, cardio et muscu, le stade nautique Youri-Gagarine attire toujours plus de Villejuifois·e·s. Pour Marc Le Naour, ancien maître-nageur, chef de bassin et directeur depuis 2019, le stade peut encore faire mieux : soirées disco, chasses aux trésors, séances d'essai, démonstrations de plongeons, de natation synchronisée, de plongée... Objectif : *« que le public ne vienne pas que pour nager. Nous voulons dynamiser davantage le bassin ! »* Ce « nous », c'est l'équipe de jeunes maîtres-nageurs qui ne manque pas d'initiatives. À la tête d'une équipe de 35 personnes, Marc Le Naour pourra ajouter à son palmarès : chef d'orchestre pour symphonie aquatique. Rendez-vous le 22 juin pour l'initiative À tempo !

+ *Stade nautique Youri-Gagarine*
67, rue Youri-Gagarine 01 43 90 60 32

PERFORMANCE

Os les cœurs !

Installé depuis deux ans au Cabinet de santé du moulin, Allan Marie-Joseph, fait partie des privilégiés qui rejoindront le village olympique pour officier en tant qu'ostéopathe des athlètes.

Ce jeune professionnel, venu de Guadeloupe, a déjà un beau CV à son actif et sa prochaine participation aux JOP ne fera que l'enrichir. *« C'est incroyable d'avoir été sélectionné et très encourageant pour mon travail ! »* Allan a fait ses premières armes en tant qu'ostéopathe durant la Covid à Villejuif, où il réside depuis son arrivée en métropole. Depuis deux ans, il a posé sa plaque rue du Moulin de Saquet. Ses spécialités ? Les sportifs de haut niveau et la gestion de la douleur. Mais Allan a, avant tout, un réel souci d'accompagner toute personne qui passe la porte de son cabinet avec un problème *« mon but est qu'à la fin de la consultation, la personne n'ait plus mal ou qu'elle reparte avec un protocole pour faire disparaître la douleur. J'aime améliorer la vie des gens et optimiser les performances »*, précise-t-il, enthousiaste. N'hésitez pas à bénéficier du même soin que les plus grands sportifs du monde.

+ *65, rue du Moulin - 06 24 39 15 02*

« Il n'y a rien de mieux que les JOP quand on veut travailler avec des sportifs ! »

« Un centre de santé doit permettre l'accès aux soins à tous. »

SOINS

À votre santé !

Précédemment infirmière et cadre de santé dans le privé, Christelle Renon, 52 ans, vient de rejoindre les équipes du Centre municipal de santé Pierre-Rouquès.

« Comme cadre de santé en hospitalisation à domicile, j'étais plus dans l'administratif que dans le soin. Je suis davantage intéressée aujourd'hui par la médecine de proximité, la santé publique, la prévention. Le travail en équipe pluridisciplinaire et le partage d'expériences m'attiraient. J'ai principalement des missions de soins mais aussi un travail d'accueil des patients, de prélèvements, pansements, injections, voire parfois la gestion de petites urgences qui participe à désencombrer les hôpitaux. Un centre de santé doit permettre l'accès aux soins à tous. Les patients y bénéficient d'une prise en charge médicale sur plusieurs spécialités, avec une expertise élevée au sein d'un parcours de confiance, plus humain.»

CMS Pierre-Rouquès 43, avenue Karl-Marx 01 86 93 32 00 Du lundi au vendredi de 8h30 à 12h et de 13h30 à 19h30, et de 8h30 à 12h le samedi.

LITTÉRATURE

Auteur de l'année !

Avec La vallée des Lazhars, lauréat du 11e Prix des lecteurs de Villejuif, Soufiane Khaloua rejoint une liste prestigieuse de lauréats prometteurs.

« Je suis très fier de ce Prix, parce que c'est celui des médiathèques et des lecteurs », explique l'auteur, professeur de Français. Ce Prix, obtenu en parallèle d'autres distinctions littéraires, assure à *La vallée des Lazhars*, inspiré de son enfance, une belle longévité en librairie et dans l'actualité littéraire. Si, Soufiane Khaloua écrit depuis l'adolescence, il avoue : *« J'ai mis du temps à être prêt à l'écrire, puis il m'a suffi de quelques mois »*, explique-t-il. Une maturité que les lecteurs n'ont pas manqué de remarquer et de saluer !

Suivez les aventures de Soufiane Khaloua sur instagram: @soufianekh__

« J'ai adoré parler avec les lecteurs, qui étaient enthousiastes. »

Vous faites Villejuif !

« J'aime mon centre-ville, ses commerçants, sa médiathèque, son métro et les parcs sont stylés pour les enfants. Mon conjoint et sa famille qui ont grandi ici m'ont transmis leur attachement pour cette ville. Et sincèrement je n'envisage pas pour l'instant de la quitter ! »

HUMOUR

Que du vrai !

Quand l'Angevine débarque à Paris et s'installe à Villejuif en 2014, elle ne se doute sûrement pas qu'elle arpentera frénétiquement quelques années plus tard les salles de spectacle parisiennes et internationales pour émouvoir, faire rire et se raconter. Rencontre avec Emy, notre stand uppeuse maison.

par **Julie Rodriguez** - photo **Alex Bonnemaison**

« Dans le théâtre classique, un jour j'ai joué le vent ! Le rôle de trop ! », s'amuse Emy, comédienne villejuifoise qui se fait désormais un nom dans le stand up. Elle qui a toujours fait du théâtre depuis ses 10 ans, a fréquenté le Conservatoire d'Arts dramatiques de Cholet, a commencé à écrire des textes à 23 ans, avoue avec simplicité et sincérité : *« C'est pas moi qui suis drôle, c'est ma vie ! »*. Et une scène en particulier en témoigne : c'est dans un kébab de Villejuif qu'elle joue ses premiers sketchs post-Covid au 7 Art café, rue Jean-Jaurès, qui proposait alors des scènes ouvertes le dimanche. Son conjoint l'incite à se lancer. Elle y jouera durant 4 mois. En rentrant chez elle après une représentation, Emy reçoit un message de Kader Aoun, alors directeur artistique du Paname Art Café. *« Viens faire un essai ! »*, lui propose l'homme de l'ombre du stand-up. Tout bascule alors. Les comedy clubs de la capitale la contactent à la chaîne : le Joke, le Café Oscar, le Fridge, le Jamel Comedy Club, le Goku... *« Et là, je joue tous les soirs »*, s'étonne encore Emy. *« J'étais encore assistante d'éducation dans un lycée. J'arrête tout pour vivre de ma passion, de l'humour et ça marche ! »*

« Mon mentor ? Rédouane Bougheraba »

Été 2023 : petite pause en famille au Maroc. Emy a besoin de vacances et de recul pour préserver la fougue qui la caractérise, reprendre son souffle. Les vacances seront de courte durée. *« Je suis au bord de la piscine quand je reçois un appel de Rédouane Bougheraba qui veut me rencontrer. »* Direction le Montreux Comedy Festival en Suisse, le temple du stand up, aux côtés de Gad Elmaleh, Roman Frayssinet et autres stand-uppers chevronnés. Son entrain naturel ne passe pas inaperçu auprès de Rédouane, avec qui la collaboration prend une nouvelle dimension. *« Un jeudi, il me demande:* « tu fais quoi ce week-end ? Annule tout et viens faire mes premières parties de Zeniths. » *Je joue avec lui devant des salles de 5000 personnes à Lille, Bordeaux, en Belgique et il devient mon producteur. C'est incroyable ! »* Les projets fleurissent avec des plateaux, encore et toujours, jusqu'à 3 par soir, des émissions de télé et un spectacle en préparation pour la rentrée de septembre.

Le saviez-vous ?

Le monologue comique ou stand-up

Le stand-up a des racines anciennes, remontant à l'Antiquité grecque avec des orateurs comiques comme Aristophane. Le stand-up moderne trouve quant à lui ses origines dans les cabarets américains des années 50 et 60. Il s'agit de sketches, d'histoires drôles, qui mettent en scène des moments prétendument vécus, pour aborder des sujets et questions sociétales tabous et controversés. Le stand-up est devenu un moyen d'expression libre et subversif.

« Mon modèle ultime ? Les Inconnus »

Déterminée, décontractée, accessible, Emy a une vision claire du métier qu'elle exerce et qu'elle chérit chaque jour : *« Mon envie de faire rire, je la vois comme une utilité sociale. J'aime la rencontre, l'échange, le spectacle vivant. Le partage c'est immense. J'aime particulièrement aller jouer dans des villes qui n'ont pas accès au stand-up. J'aime le fait qu'on s'habille, qu'on se fasse beau, qu'on se prépare pour aller au spectacle. Je me nourris de l'émerveillement de ce public. »* Un public qui le lui rend bien, notamment sur les réseaux sociaux : « une grosse crampe au ventre », « Que du sucre », « Charismatique et tellement drôle », « De plus en plus forte », « La Beyonce du stand up »... Et derrière la bête de scène, il y a la plume : *« J'ai l'humour libérateur, celui qui permet de transformer mes faiblesses en forces. Ça passe en grande partie par le travail d'écriture. J'écris tous les jours. Contrairement aux apparences, les humoristes ne sont pas des clowns. Ils choisissent et manient les mots pour apporter de la joie, du bonheur. C'est un travail exigeant qui nécessite finalement d'être soi-même et de ne pas jouer un rôle. Ce que j'écris, c'est que du vrai : mon enfance, mon couple, mes amis. En venant me voir sur scène, vous passez une heure avec une bonne copine dans son salon et vous vous videz la tête. »*

Suivez l'actualité d'Emy
Emy_bng

À votre service

Carnaval Olympique

Venez animer les rues de Villejuif le jour du passage de la flamme !

Cette année, habitant·e·s, collectifs et associations sont invité·e·s à déposer des projets d'animations déambulatoires ou de costumes pour le Carnaval Olympique 2024 qui aura lieu le matin du 21 juillet, dans le cadre du passage de la flamme olympique à Villejuif. Le thème sera la ville Monde, l'amitié entre les peuples et les 5 continents aux couleurs des anneaux olympiques !

101

actions programmées l'année dernière dont 80 dans les villages de Villejuif Respire

Animez l'été !

Oyez, oyez ! Que vous soyez simples citoyens ou structures associatives, la ville vous invite à animer l'été à ses côtés.

par **Kevin Gouttegata** - photos **Xiwen Wang**

Du 21 juin au 7 septembre, les animations et temps forts de Villejuif Respire et de ces quatre villages mettront les valeurs de l'Olympisme à l'honneur. Que ce soit pour faire du sport mais aussi pour écrire, chanter, slamer, danser, peindre, dessiner, mimer, jouer, faire ensemble… Il y aura mille façons de célébrer ces valeurs olympiques et paralympiques.

Vos propositions

Pour soutenir cette diversité et permettre à toutes les envies de se retrouver dans ce moment de fête estivale, Villejuif encourage donc le déploiement d'initiatives via un appel à projets aux habitants, collectifs et associations qui souhaitent proposer des activités durant cette période. Citoyens, c'est donc l'heure de faire fuser vos idées, de montrer vos talents pour concevoir un atelier ou une animation, inciter vos voisins à la découverte. Partagez vos passions et un brin de soleil avec les autres habitants, petits comme grandes personnes. C'est aussi une occasion et des conditions privilégiées pour expérimenter et tester un projet, à petite échelle mais en vrai.

La sélection

Un jury de 7 élus municipaux et de 3 agents de la Ville examinera les dossiers en juin et début juillet. Les projets présentés doivent respecter certaines conditions : avoir un lien avec le thème, se réaliser à Villejuif, être accessible au plus grand nombre et gratuit (à l'exception des animations telles que les stands de bouche). Jusqu'à 800 € de subventions peuvent être allouées à chaque projet. Les candidatures sont ouvertes jusqu'au 7 juillet.

Pratique

Dossier de candidature complet à déposer ou à envoyer avant le 7 juillet à la direction de la Citoyenneté, Hôtel de Ville, Esplanade Pierre-Yves Cosnier, 94807 Villejuif Cedex. Ou par courriel : vie-associative@villejuif.fr

Votre projet ne vous paraît pas suffisamment abouti ou vous ne voyez pas comment le présenter ? Contactez la direction de la Citoyenneté qui vous aidera à le finaliser : 01 86 93 31 40 ou vie-associative@villejuif.fr

Dossier en ligne

31 882 €

alloués en 2023 aux porteurs de projets

la Vie active

Retrouvez chaque mois les rendez-vous de l'emploi et une sélection d'offres à pourvoir. À vos CV !

© DR

La M2ie

RDV de l'emploi insertion par l'activité économique

Vous êtes demandeuse ou demandeur d'emploi de longue durée, bénéficiaire du RSA… et vous souhaitez construire un projet professionnel tout en travaillant ? Venez à la rencontre d'acteurs de l'économie sociale et solidaire qui vous proposent des opportunités de parcours d'insertion par l'activité économique.

→ Mardi 18 juin à 14h à la Mairie

Découvrez la couture !

Vous êtes en recherche d'emploi, en reconversion professionnelle ou indépendant et vous souhaitez créer votre activité ? La M2ie, en partenariat avec Grand-Orly Seine Bièvre, organise une réunion d'information avec l'association Fashion Green Hub pour une découverte des métiers de la couture, de l'upcycling et de la réparation.
Sur inscription.

→ Mardi 4 juin à 10h30
ESS club Vercors,
17, bd Chastenet-de-Gery

Atelier 3,2,1 créez avec la CCI 94

Envie d'entreprendre et vous vous interrogez sur la manière de procéder ? La M2ie vous propose, en partenariat avec la CCI 94 et Grand-Orly Seine Bièvre, un atelier pour lancer son entreprise : connaître toutes les étapes de l'idée ou projet, à la création en passant par l'étude de marché ou le choix du statut, ainsi que l'offre de service pour être accompagné sur le Territoire.
Sur inscription.

→ Mardi 11 juin de 9h30 à 12h
à la mairie

Réunion d'information avec le Greta

Venez vous informer sur les Ateliers pédagogiques personnalisés (APP) : formations de Français, mathématiques, compétences numériques et alphabétisation à visée professionnelle.

→ Jeudi 20 juin de 9h30 à 12h
à la Maison des projets,
9, rue Lamartine

Atelier coaching

En situation de recherche d'emploi ? Prenez confiance en vous pour réussir grâce aux techniques des sportifs de haut niveau ! La M2ie vous propose un atelier coaching emploi par le sport avec Sahia Conseil. Atelier animé par Nafissa Assoi, préparatrice mentale certifiée et Maÿlie Martin, coach de boxe thaïlandaise. Au programme : préparation mentale et initiation boxe thaïlandaise.

→ Jeudi 27 juin de 14h à 17h
au dojo Luscie Decosse,
43, rue Pasteur

Jobs d'été

Vous avez entre 16 et 18 ans, vous souhaitez acquérir une expérience professionnelle et vous êtes adhérent de la carte jeune ? Candidatez pour la 4e édition des jobs d'été ! Ce dispositif, lancé en 2020 par le service Jeunesse, vous permettra de découvrir la Ville et ses différents services municipaux.
Les inscriptions sont ouvertes jusqu'au 28 juin.

→ Inscription auprès des animateurs du Maj centre : 1, place de la Paix 01 45 59 20 66 ou le 01 45 59 25 66

Villejuif recrute !

CHEFF·E D'ÉQUIPE ENTRETIEN ET RESTAURATION
Vous participez aux travaux de nettoyage, organisez le travail de votre équipe en attribuant les tâches en fonction des compétences de chacun et vérifiez leur bonne exécution. Vous vous assurez que les délais et les conditions de sécurité soient respectés.

RESPONSABLE DE SECTEUR, SERVICE ENTRETIEN DU PATRIMOINE BÂTI
Vous aidez à l'élaboration de la politique municipale, de la gestion du patrimoine bâti communal, en déterminant et en évaluant les besoins. Vous élaborez et mettez en œuvre les programmes pluriannuels d'investissement et de fonctionnement des bâtiments et des équipements communaux.

AUXILIAIRE DE PUÉRICULTURE DIPLÔMÉ·E
Vous organisez et effectuez l'accueil et les activités qui contribuent au développement de l'enfant dans le cadre du projet éducatif du service ou de la structure.

Pour postuler

Adressez votre candidature
en ligne : CV et lettre de motivation sur **www.villejuif.fr** rubrique offres d'emploi
ou par courrier à : M. le Maire
1, esplanade Pierre-Yves-Cosnier
94800 Villejuif.

Pour postuler

Avec le retour du beau temps, les jardiniers ont semé leurs légumes préférés pour une récolte cet été.

Certains jardiniers possèdent leur terrain depuis plus de 60 ans.

Dans les jardins de l'Épi d'or

Dans ma rue

Les jardins de l'Epi d'or, situés au sud-ouest de la ville, sont parmi les premiers jardins ouvriers créés en France. D'une superficie de 4 hectares, ils offrent un refuge à la biodiversité et un complément alimentaire à de nombreuses familles.

Par **Weilian Zhu** - Photos **Sylvie Grima**

De part et d'autre de l'avenue de l'Épi d'Or se dressent des hôtels d'entreprises derrière leur mur de grillages. Dans cette artère qui se termine en impasse, difficile de croire qu'après le bitume commence une zone agricole. Les Jardins de l'Épi d'Or, un ensemble de 103 parcelles de 200 m², sont installées ici depuis 1896. Créés par l'abbé Lemire, ils étaient à l'origine des jardins ouvriers. Séparé par des haies, chaque terrain est à l'image de son propriétaire. Certains possèdent des cerisiers, d'autres préfèrent les mirabelliers. On plante selon ses goûts, quelques-uns ne cultivent que des fleurs, d'autres l'ont garni de mangeoires à oiseaux. Si les jardiniers sont à 40% des retraité·e·s, leurs productions bénéficient souvent à toute la famille. Gérées par la Fédération nationale des jardins familiaux et collectifs, les parcelles sont louées aux jardiniers à la seule condition de ne pas habiter en maison. Victimes de leur succès, les demandes de terrain sont aujourd'hui suspendues, le temps d'attente pour une attribution étant supérieure à 6 ans. Avec la patience, bien des secrets se révèlent aux jardiniers. Une rencontre avec un renard ou une famille de hérissons rappellent que ces parcelles coincées entre l'autoroute A6 et la ville sont un refuge. Tandis qu'à l'abri des regards, sous la terre, coule la Bièvre.

Voici Minette, la gardienne des jardins, acolyte de Corinne.

À la recherche d'une rue, d'une école, d'un stade ? Utilisez notre carte interactive

« Quand je suis ici je me crois à la campagne. »

Joachim, de Vitry

Je possède cette parcelle depuis 3 ans. J'ai été récemment hospitalisé pendant 6 semaines et je pensais tous les jours au jardin. Depuis que je suis sorti, je viens ici dès que je peux. Les médecins m'ont dit de ne pas trop forcer. J'ai planté des tomates, de la salade, des melons. J'ai appris à jardiner sur le tas. Je suis venu du Portugal à l'âge de 9 ans. Vous savez, les Portugais ça fait un peu de tout ! Ma petite-fille de 4 ans vient parfois m'aider. Le jardin c'est pour passer mon temps et profiter de la famille.

« Vous êtes les bienvenus pour prendre le thé dans mon jardin ! »

Mohamed, de Chevilly, ancien mécanicien

Beaucoup disent que mon jardin est l'un des plus beaux ! Cela fait 10 ans que je l'ai. J'y fais mon compost. Des copains du marché me donnent des légumes en mauvais état que je recycle ici. J'ai des petits pois, des pommes de terre, de l'ail, du persil arabe, des fèves... Les légumes poussent bien mais il faut les protéger du gel en hiver et de la sécheresse en été. Comme j'ai trop de production je donne à mes voisins. Certaines règles sont à respecter sur la parcelle : pas trop d'arbres et cultiver 80% de la surface.

Saviez-vous que les pois sont riches en amidon et en protéines ? À consommer sans modération !

« Ici c'est une bulle d'oxygène. »

Corinne, de Villejuif, fonctionnaire

Je suis originaire des Landes et de la côte, alors j'ai besoin de nature. Au début, je ne connaissais rien à l'agriculture. Je ne savais même pas faire une rangée de haricots. C'est en regardant les autres faire que j'ai appris. Je viens tous les soirs après le travail. En journée je suis tout le temps devant l'ordinateur. Travailler la terre est un peu dure, mais c'est un vrai plaisir de goûter à ma propre récolte.

Les tribunes en ligne

Tribunes

Expression des formations politiques du conseil municipal

Communistes et citoyens

La ville de l'épanouissement pour toutes et tous !

La culture pour toutes et tous ! Voilà un de nos projets phares pour la ville ! Et chaque année, nous montrons que cela est possible grâce à de nombreuses activités culturelles qui essaiment dans tous les quartiers et pour tous les publics : théâtre de rue, cinéma en plein air, fanfares festives, expositions sur les grilles des parcs. L'an dernier, ce fut la reprise de la Nuit Blanche dans le quartier Pasteur. Cette belle fête de la nuit était de retour cette année. Avec l'aide de la Métropole du Grand Paris qui est en charge de la Nuit Blanche, en association avec les communes voisines du Kremlin-Bicêtre et de Gentilly, les artistes ont pu déployer leurs ailes au Nord de la ville. Il était temps de mettre en avant nos artistes villejuifois. Avec le thème « Outremer », vous avez découvert le peintre Hervé Télémaque, artiste villejuifois d'origine haïtienne, dont l'atelier était à Pasteur, faire archipel avec l'artiste Sarkis qui a exposé au dojo Lucie Decosse, elle-même martiniquaise. Le thème de l'archipel reflète une harmonie d'identités racines où chacun garde son histoire, sa culture, tout en se mettant en relation dans un ensemble qui fait archipel. Cette édition 2024 a permis l'émerveillement en prenant des pirogues rue Pasteur pour se promener dans les différents « archipels » disséminés dans le quartier. Nous avons découvert les sites culturels du quartier et leurs trésors : l'École municipale des Beaux-Arts, la Maison pour Tous Jules Vallès, la Petite Unité de lecture publique Nord. La culture n'est pas réservée à quelques-uns, la culture irrigue nos vies, elle se déploie dans la ville, venez la rencontrer, elle vous attend partout. En attendant tous les événements culturels qui vous seront proposés cet été au cœur de Villejuif Respire.

Villejuif Respire revient

L'appel à projets Villejuif Respire est lancé pour cette quatrième édition qui se déroulera du 21 juin au 7 septembre. Elle prend pour thématique les valeurs de l'Olympisme. C'est un appel à projets citoyens qui annonce l'arrivée de la période estivale et l'été 2024 sera aux couleurs de cette grande fête du sport qui voit se rassembler les athlètes du monde entier. La politique sportive de notre majorité a pour ambition d'amener le maximum de nos concitoyens à la pratique sportive, notamment en développant les activités proposées par les éducateurs sportifs municipaux. D'année en année, le succès de Villejuif Respire se renforce à l'image de l'ensemble de notre politique municipale, cette programmation mêlant les compétences et les ressources de l'administration avec l'apport du tissu associatif et des initiatives citoyennes. Elle est à la rencontre de la solidarité, de la participation citoyenne et du service public, dans cette période estivale si importante pour le droit au répit. Chaque édition est riche d'enseignements qui viennent alimenter la dynamique, tout cela se concocte maintenant tout au long de l'année et se catalyse dans cette période. Le rendez-vous est attendu avec envie, notre volonté politique est de permettre aux familles de pouvoir profiter des programmations de qualité proposées dans les quartiers. L'année dernière, ce sont 101 actions qui ont été coordonnées par l'administration avec des porteurs de projets qui se rencontrent, se découvrent autour de leurs pratiques dans les villages et s'impliquent ainsi dans la ville. C'est également le cas avec le dispositif jeunesse qui reconduit les jobs d'été pour les 16-18 ans afin de leur permettre une immersion au cœur du service public et de la vie citoyenne.

R. Abdourahamane, C. Achouri, D. Bakour, A. Cois, G. Bulcourt, G. Chastagnac, G. Du Souich, P. Garzon, M. Kadri, A-G. Leydier, V. Morin, C. Morot, M. Munoz, M. Ouahrani, Ö. Öztorun

Réinventons villejuif, écologiste et socialiste

Oui, il est possible et nécessaire d'améliorer la transparence de l'attribution des logements sociaux !

L'accès au logement social est très difficile à Villejuif, comme dans toutes les villes de l'agglomération parisienne. C'est pourquoi l'attribution de ces logements doit être d'une totale rigueur. La loi a rendu obligatoire au 1er janvier 2024 la définition d'une grille objective de points, en fonction de la situation des demandeurs. Villejuif et les villes alentour ne l'ont pas encore mise au point, malgré la demande depuis longtemps de notre groupe d'anticiper sa mise en œuvre, sans succès. Mais on peut aller plus loin : comme c'est le cas à Paris, on peut rendre anonymes les dossiers de demandes et faire participer des citoyens volontaires aux commissions de sélection. Aucun soupçon de favoritisme n'est acceptable concernant un bien aussi vital que le logement !

Pour desserrer la contrainte de rareté, notre groupe appuie les efforts de notre municipalité pour construire davantage de logements sociaux. Mais un projet de loi du gouvernement marquerait, s'il était voté, une régression inadmissible : les communes qui ont fait le moins d'efforts pour construire des logements sociaux ne seraient plus pénalisées. Pour plus de mixité sociale, l'effort pour loger les ménages modestes doit aussi être porté par les villes « riches », quitte à le leur imposer si nécessaire : aucune « prime au laxisme » ne peut être tolérée !

A. Weber, S. Mantion, M. Kacimi, M. Plusquellec, K. Parra Ramirez

Villejuif en Grand

Complices dans le naufrage

Que la majorité échouée sur les récifs de l'incurie incante, aux bords des pédiluves, les fantômes de régimes funestes par ses écrits de gribouille, c'est logique ! Ce qui l'est moins, c'est d'y trouver une micro partie de l'opposition qui elle, fabule de révéler Villejuif par un ego issu de bourdes et d'échecs successifs. Seuls des ambitieux et irresponsables sur les conséquences passées et futures peuvent persister, dans leur culot, à favoriser l'union pour le maintien des socialo-écolo-communistes !

V. Arlé, M. Badel

**Certains éléments transmis sont susceptibles d'être diffamatoires.
Le contenu de chaque article n'engage que la responsabilité de l'auteur.
Ces tribunes libres sont également consultables sur www.villejuif.fr**

Villejuif Écologie

Climat, biodiversité : il n'est plus temps de tergiverser

Répétons-le : face à la toute-urgence écologique, il n'est plus temps de tergiverser. Les dernières années sont les plus chaudes, donc les plus humides, de tous les temps. Cet été dans l'hémisphère sud, la température a frôlé les 50°C, invivables pour les humains. En France, il ne pleut plus depuis des années dans le Roussillon. Partout ailleurs, comme ce printemps, des inondations touchant une région après l'autre succèdent aux années de sécheresse.

Pourtant, depuis 1992, tout était annoncé par les chercheurs. En France, on ne nie pas le changement climatique mais on refuse de se soigner, c'est-à-dire de tout faire pour le ralentir et de se préparer aux changements irréversibles. Même à Villejuif, carencé en espaces verts (qui servent à fixer les gaz à effet de serre, à rafraîchir et purifier l'atmosphère, à fixer l'eau de pluie), notre majorité, pourtant élue pour « Moins de béton, plus de vert », ouvre au compte-gouttes de nouveaux espaces verts, ne plante presque plus d'arbres, ne mobilise pas la Zone à faibles émissions...

C'est que les lobbys - promoteurs, constructeurs automobiles, pétroliers et agriculture industrielle - restent tout-puissants. Les questions écologiques sont devenues le terrain de la lutte des classes et, cette fois, l'enjeu peut être la fin de l'espèce humaine, en tout cas de la santé et d'une vie « vivable » dans les quartiers populaires. Les habitant·e·s ont deux armes : le vote (élire le plus d'écologistes possible à chaque élection) et leurs choix de mode de vie : manger bio, circuler à vélo ou en transports en commun... Utilisons-les !

C. Assogba, B. Brienza, T. Duboc, M. Besnard , A. Lipietz, M. Sofi.

Générations et citoyens

Logement Social

Le gouvernement a présenté un projet de loi visant à « assouplir » la loi SRU qui fixe les obligations des villes en matière de construction de logement social auquel peuvent prétendre 3 ménages franciliens sur 4.

Ce projet va permettre aux communes de se dédouaner de leurs obligations et va encore accentuer la fracture territoriale notamment dans les zones denses comme la Métropole du Grand Paris.

Nous nous sommes fixés de maintenir le taux actuel de logements sociaux qui correspond à la moyenne des communes de notre intercommunalité.

Cela se réalisera en prévoyant 36% de logements sociaux dans les constructions nouvelles.

Aujourd'hui notre effort de construction de logements arrive juste à compenser les démolitions de logements sociaux prévues dans les opérations de renouvellement urbain.

Le groupe génération.s souhaite que nous continuions à produire des logements pour toutes les catégories de population, de l'accession privée aux logements spécifiques pour les jeunes, les personnes âgées ou personnes en situation de handicap.

Nous appelons le gouvernement à revenir sur son projet d'intégrer le logement intermédiaire dans le calcul du nombre de logements sociaux créés par commune et de sanctionner plus sévèrement les communes qui ne répondent PAS à leurs obligations.

G. Lafon, J. Lambilliotte, P. Meyne, N. Pasquet, S. Taillé-Polian

Mieux vivre ensemble

Tribune non parvenue

M. Tounkara, F. Ouchard, A. Mimran

Villejuif rassemblée

Tout est dans l'interprétation des slogans, comprendra qui comprendra

Ceci n'est pas un trucage mais simplement un montage des slogans de la municipalité que nous vous proposons pour 2026 :

- Devenez les supers héros de la transition pour que Villejuif Respire !
- Des appels à projets pour devenir un acteur citoyen !
- Opération tranquillité, vacances à la ferme des Frémis à Tannerre-en-Puisaye dans l'Yonne !
- La commémoration du débarquement c'est le 6 juin, la libération ce sera en 2026 !

M. Bounegta, A. Mille

Révéler Villejuif

Transition écologique : ils ne savent rien faire sans vous.

Nouvelle duperie du budget 2024 : un budget participatif de 450 000 € pour financer des projets de Villejuifois, par tranche d'âge et par quartier. Sur le papier, l'idée est séduisante, mais la somme allouée se limite à des achats/travaux sans suivi dans le temps, laissant in fine le projet à la charge de bénévoles. Les thèmes sont orientés pour que des projets prémâchés, réchauffés, circulent : plantation d'arbres, attache-vélos, frigos solidaires, arrêt de l'éclairage public la nuit, composteurs... Pour l'innovation, on repassera. Quel dommage de détourner un tel dispositif pour couvrir les dysfonctionnements de ce qui devrait être une gestion courante de ville ! Toutes ces propositions auraient déjà dû voir le jour depuis longtemps. C'est un énième stratagème des élus pour s'inventer une fibre écologiste. à jouer aux supers héros, ils masquent leur incapacité à définir et réaliser des projets d'envergure allant dans le sens d'une véritable transition écologique. Ils s'accrochent tous aux petits projets consensuels pour se donner bonne conscience.

M.-F. Ettori, C. Esclangon, A. Da Silva

Pratique

Collecte des encombrants

Infos déchets sur villejuif.fr

Pavillons et petits collectifs : RDV au 01 78 18 22 23.
Grands collectifs : les mercredis 5, 12, 19 et 26 juin et 3 juillet 2024. Pensez à sortir vos encombrants la veille au soir de la collecte.

Déchèterie mobile Proxitri

Tous les samedis de 9h à 13h au 19-23, avenue de l'Épi d'Or

Pour toute question ou signalement déchets

Contactez le 01 78 18 22 23 ou dechets.arcueil@grandorlyseinebievre.fr

Collecte des végétaux

NOUVEAU

Tontes de gazon, branchages et feuilles mortes… Le GOSB met en place une nouvelle collecte, celle des végétaux.
Le nouveau bac vous sera livré à domicile.
> Plus d'infos : 01 78 18 22 23 - dechets.secteurnord@grandorlyseinebievre.fr

Obtenir son bac pour les végétaux ?

Pharmacies de garde

Dimanche 9 juin
Pharmacie Zinoune
42, avenue Karl-Marx
01 46 77 06 00

Dimanche 16 juin
Pharmacie de la pépinière
45, av. Paul-Vaillant-Couturier
01 47 26 38 75

Dimanche 23 juin
Pharmacie Lasry
81, rue Henri-Barbusse
01 47 26 52 36

Dimanche 30 juin
Pharmacie Audrain
66, rue Marcel Grosmenil
01 46 77 33 08

Dimanche 7 juillet
Pharmacie du soleil
71, avenue de Paris
01 47 26 10 28

Carnet d'avril

Naissances
Emma Bastos Silva ; Isra Lakhal ; Camille Valensi ; Léo Li ; Falia Bernard ; Héléna Lamon Martinet ; Mohamed Hedi ; Younes Hanifi ; Ahmed Ben Maad ; Rayan Djennane ; Hortencia Charles ; Fréya Gatt ; Elina Gence ; Diane Lefevre Ficet

Mariages
Christine Rogador et Martin Chiquet ; Cécile Thomas et Arnaud Domergé ; Thi Thu Hien Lê et Patrick Phengsy ; Dounia Benameur et Zine-Eddine Gaid

Poste de Police municipale de Villejuif

Accueil téléphonique
de 7h à 19h du lundi au dimanche inclus
01 86 93 33 30

Accueil du public
de 8h30 à 12h30 et de 14h à 17h
au 29, rue Georges-le-Bigot

Permanences des élu·e·s

Vos élu·e·s vous reçoivent sur rendez-vous. Contactez la mairie au 01 45 59 20 00 ou par mail adjoints-de-quartier@villejuif.fr

ÉLU·E·S DE QUARTIER

Rakia Abdourahamane
Quartier Nord-Est

Christophe Achouri
Quartier Nord-Ouest

Bianca Brienza
Quartier Centre et Sud-Est

Mamilla Kadri
Quartier Sud-Ouest

ÉLU·E·S DÉPARTEMENTAUX·LES

Flore Munck
Conseillère départementale du Val-de-Marne, vous reçoit sur rendez-vous en mairie
Contact : flore.munck@valdemarne.fr

Pierre Garzon
Conseiller départemental du Val-de-Marne

ÉLU·E·S NATIONAUX·LES

Sophie Taillé-Polian
Députée du Val-de-Marne
Permanences : les lundis et vendredis sur rendez-vous en mairie.
Contact : sophie.taille-polian@assemblee-nationale.fr
Adresse : 16, bd Paul-Vaillant-Couturier

Pascal Savoldelli
Sénateur du Val-de-Marne
Contact : p.savoldelli@senat.fr
Tél : 01 42 34 36 34

Tout savoir sur la restauration scolaire

Découpez-moi, gardez-moi et mangez-moi !

En 3 coups de cuillère à pot !

Marinade de poulet version sauce barbecue

pour 4 personnes

Ingrédients

- ✓ 20 cl de ketchup,
- ✓ 1 oignon,
- ✓ 1 gousse d'ail,
- ✓ 50g de sauce Worcestershire,
- ✓ 100 g de sucre roux,
- ✓ 100 g de miel,
- ✓ 3 cc de paprika,
- ✓ 1 cc de piment de Cayenne,
- ✓ 1 sel & poivre
- ✓ 1 cas d'huile d'olive,
- ✓ 6 blancs de poulet

Préparation

❶ Coupez l'oignon en fine lamelle.
❷ Mélangez tous les ingrédients dans un plat.
❸ Coupez les blancs de poulet en morceau puis incorporez-les à la sauce. Laissez le tout au réfrigérateur.

L'astuce en + : Utilisez cette sauce pour faire mariner la viande mais aussi durant la cuisson : à l'aide d'un pinceau badigeonnez la viande pendant qu'elle grille. Vous pouvez servir le reste de sauce en accompagnement de vos grillades.

Qu'est-ce qu'on mange ?

DU 3 AU 7 JUIN

lundi 3
Salade fraîcheur *(carotte, radis, maïs)*/ Céleri *vinaigrette*
Sauté de poulet *sauce barbecue*
Semoule BIO
Cantal AOP/ Edam

mardi 4
Betterave *vinaigrette* / Haricot vert *vinaigrette* BIO
Curry de pois chiches et carottes
Riz
Fromage blanc et sucre/ Yaourt nature BIO et sucre
Orange / nectarine

mercredi 5
Taboulé / salade de blé du soleil *(blé, tomate, petit pois, maïs, poivron)*
Sauté de bœuf BIO *sauce moutarde*
Courgette braisée
Petit suisse fruité BIO / petit suisse nature BIO
Poire / kiwi

jeudi 6
Rillettes de thon mayonnaise
Bolognaise de viande hachée
Fusilli BIO et emmental râpé
Mimolette
Pastèque

vendredi 7
Salade grecque / endive
Filet de merlu *sauce paprika* ou omelette
Épinards BIO et pomme de terre *béchamel*
Chanteneige / Babybel
Flan vanille nappé de caramel BIO / mousse au chocolat

DU 10 AU 14 JUIN

lundi 10
Chou rouge *vinaigrette*
Sauté de bœuf *sauce provençale*
Haricot beurre BIO à l'ail
St Paulin
Semoule au lait

mardi 11
Radis *vinaigrette* / Céleri *vinaigrette*
Chili sin carne
Riz
Petit moulé nature / chèvretine
Purée de pomme poire / purée de pomme BIO

mercredi 12
Tomate balsamique / Concombre au fromage blanc
Filet de colin *sauce aurore*
Petits pois BIO
Camembert / Brie
Cake aux fruits rouges du chef

jeudi 13
Rosette et cornichon / roulade de volaille aux olives
Axoa de veau
Purée de carottes BIO
Emmental / Edam
Banane / pomme BIO

vendredi 14
Carottes râpées BIO citronnée / Salade verte BIO aux croûtons
Filet de hoki *sauce nantua* ou palet végétal *à l'italienne*
Coquillettes BIO
Petit suisse + sucre / petit suisse fruité BIO
Fraise / pêche

DU 17 AU 21 JUIN

lundi 17
Salade de lentilles / salade de riz
Escalope de dinde à la crème
Poêlée cordiale de légumes
Fromage blanc et sucre / Petit suisse et sucre BIO
Nectarine / orange

mardi 18
Carottes BIO à l'indienne / Chou blanc BIO *vinaigrette*
Sauté de porc jus aux herbes ou sauté de poulet
Brocolis BIO
Gouda / Mimolette
Biscuit moelleux fourré chocolat / madeleine

mercredi 19
Salade verte *vinaigrette*
Lasagne ricotta épinards
Yaourt nature et crème de marron
Tarte au citron

jeudi 20
Courgette râpée BIO *vinaigrette* / Céleri râpé BIO
Sauté de veau *marengo* ou boulettes végétales
Farfalle BIO
Cantal / Emmental
Banane BIO / pomme BIO

vendredi 21
Concombre à la menthe / Radis et beurre
Beignet de calamars romain *sauce tartare*
Purée de pomme de terre
Vache qui rit BIO
Chanteneigne BIO
Purée pomme abricot / purée de pomme BIO

DU 24 AU 28 JUIN

lundi 24
Salade de pâtes papillon
Sauté de dinde *sauce thyme citron*
Carottes braisées BIO
Babybel BIO
Pomme BIO

mardi 25
Radis en rondelle *vinaigrette* / Carottes râpées *à l'orange*
Filet de colin *sauce catalane*
Semoule BIO
Edam / Gouda
Purée pomme poire BIO / purée pomme banane BIO

mercredi 26
Melon / Tomate
Palet montagnard
Purée de légumes verts
Mimolette / Emmental
Crème dessert vanille BIO / crème dessert chocolat BIO

jeudi 27
Salade asiatique *(pousse de soja, maïs, carotte) vinaigrette au soja*
Sauté de bœuf BIO aux oignons
Riz aux épices thaï
Yaourt vanille BIO
Tarte noix de coco

vendredi 28
Salade de blé du soleil *(blé, tomate, poivron, petit pois, maïs)* / taboulé
Filet de hocki *sauce poivron* ou omelette
Chou-fleur et pommes de terre BIO *béchamel*
Brie / Coulommiers
Pêche / poire

Menu des enfants
En maternelle
Végétarien
LR
Locavore
BIO
RAV Race à viande

#Villejuif

Dans les medias

Photo, témoignage, avis, idée de sujet : envie de participer à votre magazine ? Envoyez un petit mail à VNV@villejuif.fr

Le Parisien

19 AVRIL

Éducation : mobilisation XXL dans le Val-de-Marne

À Villejuif et plusieurs villes du Val-de-Marne, parents d'élèves, élus et enseignants se sont de nouveau faits entendre afin de réclamer plus de moyens pour l'éducation et pour signifier leur refus de la réforme dite du « choc des savoirs. »

ici 19/20

6 MAI

Villejuif achète une ferme dans l'Yonne

De la ferme à la cuisine des crèches, les équipes de France 3 Ile-de-France sont allées à la rencontre de tous ceux qui œuvrent au projet de la ferme des Frémis.

Les Echos

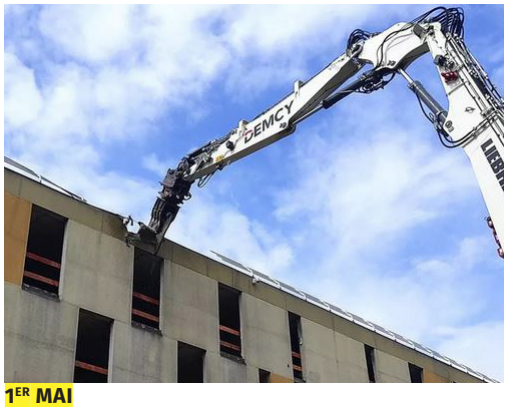

1ER MAI

Le quartier Alexandre-Dumas change de visage

L'ancien foyer Adoma est en cours de démolition à Villejuif depuis le 30 avril. Elle laissera place désormais à des logements et à un groupe scolaire.

Sur les réseaux

On vous répond

Avez-vous la bonne adresse ?

Vous êtes nombreux·euses à chercher la nouvelle adresse du Centre des Impôts. Autrefois situé au 39, avenue de Paris pour cause de travaux, vous pouvez de nouveau vous rendre au 15, rue Paul-Bert. Le Centre des Impôts se trouve juste devant l'entrée du parc Pablo-Neruda, après la Maison des initiatives, de l'insertion et de l'emploi (M2ie).

On y va ?

Service des impôts des particuliers Val-de-Bièvre
15, rue Paul-Bert
Les lundi, mercredi et vendredi de 9h à 12h30.
Ou sur rendez-vous du lundi au vendredi.

Ou sur Insta !

La jeunesse au premier plan

Dominique Perrault, l'architecte de la nouvelle gare de l'Institut Gustave Roussy en cours de construction nous partage de magnifiques photos. Nous avons choisi de vous partager celle-ci car elle anticipe la place de la jeunesse dans ce quartier en devenir !

N'hésitez pas à nous mentionner dans vos publications ou à utiliser le mot #villejuif dans vos publications Instagram pour avoir une chance d'apparaître ici. ☛

À vous de jouer

Points à relier

par **Anaëlle Imbert**

Reliez les points de 1 à 100 et faites apparaître l'artiste pour la fête de la musique.

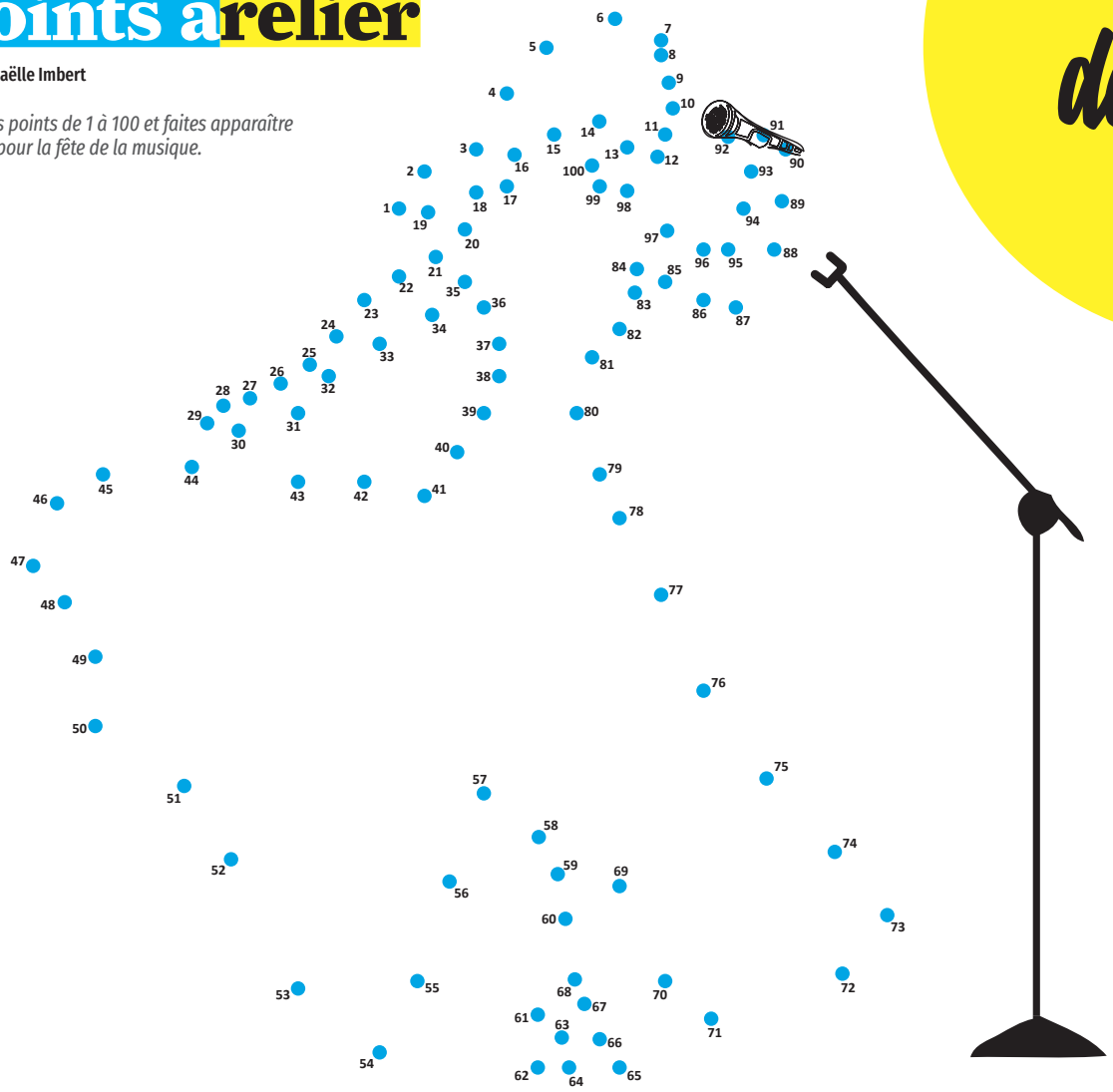

Enquête

par **Anaëlle Imbert**

Le premier budget participatif de la transition écologique à Villejuif

Menez votre enquête en barrant les mots de la grille qui répondent aux consignes ci-dessous. Vous verrez ainsi apparaitre la phrase mystère grâce aux mots qui ne seront pas barrés.

PHRASE MYSTÈRE : _____

TOURTERELLE	SOLAIRE	COVOITURONS	SOUS	CONSTRUISONS	BIOLOGIQUE	TILLEUL	VERRE
ENSEMBLE	CE	GÉOTHERMIQUE	ENTRE	ÉTÉ	PÉDALEZ	LA	HÔPITAL
MOINEAU	MARRONNIER	PAPIER	RESPONSABLE	HYGIÈNE	VILLE	MERLE	ÉOLIENNE
DE	PRINTEMPS	MARCHER	VERS	BIOMASSE	DEMAIN	PLASTIQUE	GRÂCE
PIGEON	AUX	POLICE	HYDRAULIQUE	CETTE	CYPRÈS	ÉQUITABLE	RANGEMENT
MAIRIE	CARTON	DIVERS	HIVER	DEVANT	SQUATER	PLATANE	HÊTRE
TISSU	FRÊNE	LOCALE	NETTOYAGE	MÉSANGE	DÉCHETTERIE	BATTERIE	PROJETS
CHARME	CES	AULNE	PARTICIPATIFS	ÉTOURNEAU	AUTOMNE	DERRIÈRE	VER

> Barrez les quatre saisons
> Barrez les synonymes du mot « propreté »
> Barrez les services publics de la ville
> Barrez les adjectifs démonstratifs
> Barrez les noms d'arbres
> Barrez les adjectifs évoquant une alimentation durable
> Barrez les homonymes du mot "vert"
> Barrez les prépositions de lieu de plus de 3 lettres
> Barrez les différents types d'énergies renouvelables
> Barrez les verbes exprimant une mobilité écologique
> Barrez les matériaux à recycler
> Barrez les noms d'oiseaux

VILLEJUIF
Tout cède à notre union

JOURNÉE OLYMPIQUE ET PARALYMPIQUE

23 JUIN 2024

©AURÉLIE STEFANI

13H-19H
CENTRE-VILLE

VILLEJUIF RESPIRE

RETROUVEZ LE PROGRAMME SUR VILLEJUIF.FR

Avec le soutien de la :
Métropole du Grand Paris

VILLEJUIF 2024, JOUEZ, RÊVEZ, PARTAGEZ !