Villejuif
notre ville

MAGAZINE D'INFORMATION MUNICIPALE

FÉVRIER 2018

n°225

WWW.VILLEJUIF.FR

Vœux 2018

Un succès populaire

Sommaire

INSTANTANÉS
- Vœux de la Municipalité 2018 **p 4-7**

CULTURE
- Girls Power **p22**
- Delphine de Vigan à Villejuif **p22**

MON QUARTIER
- ZAC Campus Grand Parc **p12**
- Ouverture de la crèche Babilou **p13**
- A vos vélos ! **p16**

SPORT
- Le stade Louis-Dolly promu **p23**

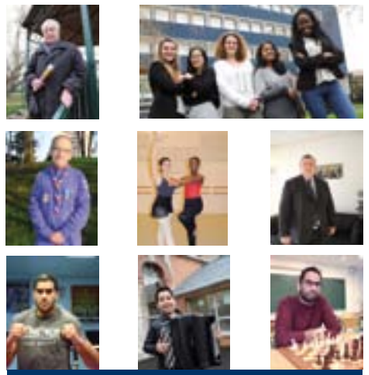

MA VILLE
- Évolution du stationnement **p10**
- Visite du Préfet du Val-de-Marne **p11**

DOSSIER
- Les Talents 2018 **p18 à 21**

TRIBUNES LIBRES
- Expression des groupes du Conseil municipal **p24-25**

ENTRE-NOUS
- Retraités, carnet **p26**

Vous ne recevez pas le *Villejuif notre Ville* ?

Villejuif notre Ville est distribué tous les mois dans votre boîte à lettres. Votre domicile n'est pas correctement desservi, signalez vos nom et adresse via le formulaire disponible en Mairie centrale et annexes, ou contactez la Direction de la Communication au 01 45 59 22 94. Nous transmettrons vos coordonnées à la société en charge de la distribution pour vous assurer la diffusion de votre magazine.

Hôtel de Ville 94807 Villejuif cedex Tél. 01 45 59 20 00 « VNV» le journal. Tél.: 01 45 59 25 11 - directeur de la publication: Franck Le Bohellec
Rédaction en chef: Alexandre Pech - rédaction: Marion Seunevel, Hugo Derriennic, Caroline Pépin - e-mail: vnv@villejuif.fr - photographie : Anja Simonet - maquette: Élisa Agullo-Barouh, Rosette Remoadi - dépôt légal: février 2018 - ISSN 0222-5247- imprimerie : Groupe Morault
Régie publicitaire : Villiers Communication, 06 11 76 13 64.

Édito

Franck Le Bohellec
Maire de Villejuif
Conseiller Régional d'Île-de-France

> *2018, année placée sous le signe de la proximité.*

Chères Villejuifoises, chers Villejuifois,

Ensemble, durant ce mois de janvier, nous avons partagé de nombreux moments conviviaux. Que ce soit la cérémonie des vœux qui a rassemblé plus de 2 200 villejuifois ou le banquet des retraités, ces moments caractérisent à merveille l'esprit fraternel de notre ville. 2018 s'ouvre sous les meilleurs auspices et sera une année placée sous le signe de la proximité. Cette proximité, marque de fabrique de mon équipe municipale, se concrétise par exemple au travers de notre engagement pour la revitalisation du centre-ville. Dans cet objectif, nous engageons ce mois-ci la réforme du stationnement.

Deux objectifs essentiel pour cette réforme :

En offrant désormais 30 minutes de stationnement gratuit pour tous dans le centre-ville, la municipalité va y favoriser la rotation des véhicules pour qu'il soit plus aisé pour chacun de s'y garer le temps d'une course. Davantage de villejuifois pourront ainsi avoir le plaisir de profiter du marché Varlin et des commerces qui l'entourent. En contrepartie, et pour permettre véritablement la rotation des véhicules, les tarifs augmentent à partir de 2h30 de stationnement.

Cette réforme s'étendra également progressivement et en concertation dans les quartiers pour limiter le stationnement « pendulaire » des habitants des communes voisines qui viennent garer leurs voitures pour prendre le métro. Les riverains auront donc à terme plus de places de parking disponibles et bénéficieront de dispositifs « résidents ».

Cette réforme nous voulons la construire avec vous car elle vise à améliorer votre quotidien. C'est la raison pour laquelle nous mettons en place un observatoire du stationnement pour organiser la concertation des habitants des quartiers et suivre la mise en place de la réforme.

Je vous souhaite une agréable lecture de votre magazine municipal.

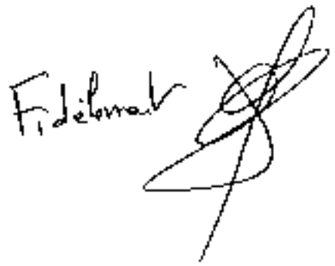

Ensemble vers l'avenir

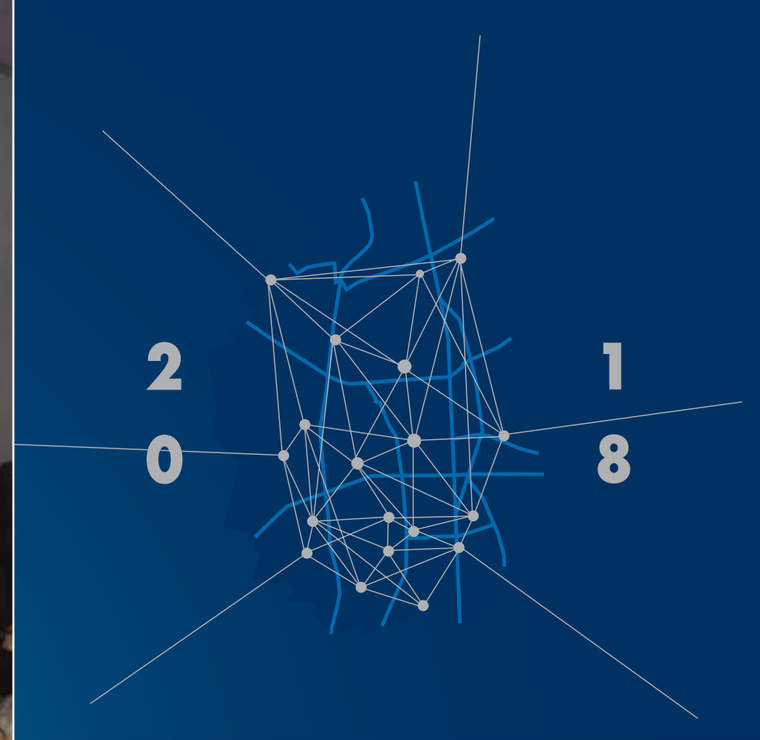

DES VŒUX 2018 TRÈS POPULAIRES !

La traditionnelle cérémonie des vœux qui s'est déroulée le samedi 13 janvier en plein air, en centre-ville, aura battu des records d'affluence. Près de 2200 personnes ont bravé le froid hivernal pour partager en famille un moment de convivialité avec les élus de la Municipalité. C'est au son des deux chanteurs populaires de la chanson française : Johnny Hallyday et France Gall, que cette soirée a été rythmé. Pour le Maire Franck Le Bohellec, c'était également l'occasion de faire le bilan des actions réalisées et de lister les projets en cours et à venir. La cérémonie a été retransmise en direct sur les réseaux sociaux : #voeuxvillejuif2018. Fin janvier, près de 2600 personnes avaient visionné le facebook live. Une vraie réussite !

> Plus de photos sur villejuif.fr

Au village des vœux, des nombreuses spécialités locales étaient proposées. Sucré ou salé, il y en avait pour tous les goûts.

La scène centrale a laissé place à une piste de danse. Un DJ est venu conclure la soirée en musique.

Les confiseries ont ravi les jeunes villejuifois.

Un verre de vin chaud était le bienvenue pour braver le froid.

Le Maire Franck Le Bohellec a passé de longs moments avec les habitants après la cérémonie.

Balades à dos de poney pour les enfants autour de la Mairie.

Différentes saveurs régionales étaient à découvrir.

Jean Vigouroux, Talent 2018, et figure emblématique du club de tennis de Villejuif.

Leith Del Campo, Talent 2018, et son père, interprétaient un morceau de jazz sur scène.

Près de 1200 personnes se sont rendues aux banquets des retraités, programmés sur deux jours, les 26 et 27 janvier.
Le Maire Franck Le Bohellec et l'Adjoint aux Seniors, Édouard Obadia, ont participé a ce moment de convivialité.

A l'occasion de ses premiers vœux aux commerçants de la ville mardi 30 janvier, le Maire Franck Le Bohellec et la première Adjointe en charge du commerce, Cécile Duboille, ont présenté la nouvelle association des commerçants : Dynamic Villejuif. Lire notre article p16.

Lors des vœux au monde sportif, Franck Le Bohellec a souhaité remercier très sincèrement, Michel Monin qui a décidé de confier à un autre élu sa délégation Jeunesse et Sport.

Deux temps forts étaient organisés : danse le vendredi et spectacle le samedi.

Moment de partage convivial et intergénérationnel avec les seniors du foyer Arpavi en présence du Maire Franck Le Bohellec.

Suivez le guide

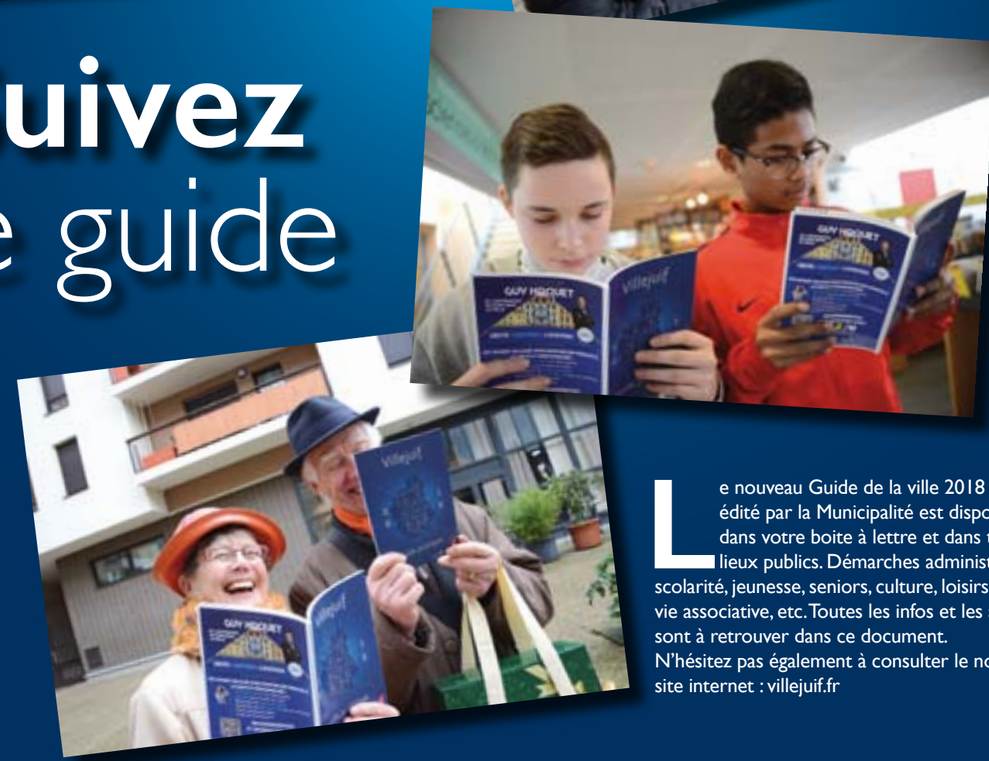

Le nouveau Guide de la ville 2018 édité par la Municipalité est disponible dans votre boite à lettre et dans tous les lieux publics. Démarches administrtives, scolarité, jeunesse, seniors, culture, loisirs, sport, vie associative, etc. Toutes les infos et les adresses sont à retrouver dans ce document.
N'hésitez pas également à consulter le nouveau site internet : villejuif.fr

DÉPLACEMENTS

Le stationnement évolue

Au 1er janvier, la réforme du stationnement entre en vigueur partout en France. À Villejuif, les **30 premières minutes** deviennent **gratuites**, pour favoriser l'accès au centre-ville et aux commerces.

Cette réforme est l'un des leviers essentiels pour agir sur les modes de déplacements et la mobilité urbaine, améliorer l'attractivité des commerces, le partage de l'espace public. Lors des rencontres du Maire organisées en 2017, les habitants de nombreux quartiers ont exprimé leurs difficultés liées notamment au stationnement de véhicules de personnes extérieures à la ville qui se garent dans les zones gratuites avant d'emprunter les transports en commun. La Municipalité souhaite assurer l'équilibre entre les attentes et besoins des publics : celles des riverains, celles des usagers de la ville, qu'ils soient habitants ou visiteurs, clients des commerces ou administrés.

UNE RÉFLEXION ENGAGÉE

Pour réfléchir aux différentes possibilités, la Ville met en place un Observatoire du stationnement rassemblant élus et techniciens. Les bailleurs seront associés à cette réflexion afin de limiter le stationnement en surface et les voitures « ventouses ». Cet Observatoire organisera la concertation préalable au déploiement du plan de stationnement.

DES TARIFS RÉSIDENTIELS

En attendant, au 1er janvier à Villejuif, la zone de stationnement payant demeure identique, c'est-à-dire limitée au centre-ville (zones rouge et jaune sur le plan). Les riverains pourront prendre un abonnement de résident à 28 euros par mois, soit moins d'un euro par jour pour stationner librement dans la zone jaune. C'est surtout dans l'hyper centre, globalement les parties très commerçantes des rues Georges-Le Bigot et Jean-Jaurès, que les tarifs évoluent. Au-delà des 30 premières minutes de stationnement, gratuites, les tarifs augmentent pour améliorer la rotation des véhicules et ainsi la fluidité de la circulation automobile et l'accessibilité des commerces. Il ne sera pas possible de stationner plus de 3 heures dans ces portions de rues très attractives. Dans la zone jaune, le stationnement payant des non-résidents ne pourra excéder les 10 heures. À noter, de nouveaux horodateurs permettent aux habitants de payer leur stationnement en carte bleue ou via leur smartphone et d'être avertis par messages texte avant d'être en dépassement de leur temps de stationnement.

30 minutes de stationnement gratuit

Renseignements : La boutique Indigo 32/34 rue Georges-Le-Bigot Villejuif les mercredis après-midi et vendredis matin. https://voirie.fr.parkindigo.com/

ÉCHANGES

Le Préfet du Val-de-Marne en visite à Villejuif

Accompagné d'une délégation préfectorale, Laurent Prévost, Préfet du département, s'est rendu le 9 janvier dernier à Villejuif, afin d'évoquer avec le Maire, Franck Le Bohellec, les projets sur le territoire de la commune.

Pendant plus d'une heure et demie, Franck Le Bohellec a évoqué différents sujets avec la délégation préfectorale : développement de la police municipale et de la vidéoprotection pour assurer la sécurité des Villejuifois en lien avec la Police Nationale, rénovation des quartiers, grands projets (gares du Grand Paris Express, projets de la Métropole), implantation de nouvelles entreprises et activités économiques, construction de nouveaux logements et de nouveaux équipements publics.

Le Maire a pu indiquer aux représentants de l'État que l'important dynamisme démographique et économique que connaît actuellement Villejuif était particulièrement bien accompagné par la Municipalité en terme de création de nouveaux équipements publics (écoles, crèches, équipements sportifs…), malgré le retard important pris dans les précédentes décennies par la Ville sur ces questions. Il a également pu indiquer au Préfet que la Municipalité agissait en totale transparence et en partenariat avec les représentants de l'État. Après cette réunion de travail, le Maire Franck Le Bohellec a emmené la délégation visiter l'ensemble des quartiers de la Ville. En bus mais également à pied sur certains secteurs, les représentants de l'État ont pu constater les nombreux chantiers de transformation et de rénovation actuellement en cours.

Le Maire et le Préfet lors d'une visite du chantier Orange le long de la RD7.

en bref...

EN VILLE

Recensement

Jusqu'au 24 février, les agents recenseurs viendront à votre rencontre. Ils vous questionneront notamment sur votre logement et les personnes qui y vivent. Depuis 2009, le recensement concerne, chaque début d'année, 8% de la population villejuifoise. Si vous êtes concernés par le recensement cette année, vous serez prévenu par courrier du Maire.

> Pour plus d'informations, contactez le service Direction accueils et formalités au 01 45 59 21 21

ACCUEIL DE LOISIRS

La fréquentation en hausse

Le nombre de prestations (animations et services) en accueil de loisirs a augmenté de 46% entre les années scolaires 2013-2014 et 2016-2017 : +37% le mercredi, +104% le matin, +27% le soir, +38% pendant les vacances. Cette augmentation des prestations est continue et régulière et devrait donc se poursuivre au cours des prochaines années.

ENFANCE

Inscriptions scolaires

Vous avez jusqu'au 17 mars pour réaliser l'inscription scolaire de votre ou vos enfants dans les écoles maternelles pour l'année 2018-2019. Pour rappel, l'école d'affectation est déterminée en fonction du lieu de domicile des parents. Selon votre situation parentale et professionnelle, plusieurs documents sont à fournir. La liste est consultable sur le site internet de la ville, rubrique famille/scolarité. La scolarisation de certains enfants nés en 2016 en classe de toute petite section est soumise à la nomination d'enseignants par l'Éducation nationale.

> Renseignements :
Service des Affaires scolaires
Tél. : 01 45 59 22 56

Un tournant dans **l'innovation contre le cancer**

CAMPUS GRAND PARC

La signature du protocole de la ZAC Campus Grand Parc le 21 décembre dernier marque le lancement opérationnel d'un pôle mondial et innovant de lutte contre le cancer à Villejuif. Franck Le Bohellec, nouveau président de l'association Cancer Campus, salue ce tournant dans le projet.

Réunir sur un territoire des centres de soin et de recherche, des laboratoires scientifiques, des ingénieurs, des étudiants, des entreprises et des start-ups, tel est l'objectif du pôle d'excellence en santé Cancer Campus, implanté autour de Gustave-Roussy. L'idée fondatrice de ce biocluster est que la concentration d'autant de compétences et expertises complémentaires favorise les projets transdisciplinaires et ainsi l'émergence de solutions innovantes. Un projet porté par l'association Cancer Campus qui réunit les collectivités -Villejuif, la Région, le Département, le Territoire - et les acteurs scientifiques, académiques et économiques : Gustave-Roussy, l'AP-HP, l'Université Paris-Sud, la Chambre de commerce et d'industrie. Le 22 décembre, l'association a élu à l'unanimité son nouveau président, Franck Le Bohellec, Maire de Villejuif et élu du Conseil régional.

Signature du protocole d'accord de la Zac Campus Grand Parc à la Préfecture du Val-de-Marne.

UN BIOCLUSTER D'ENVERGURE

Le protocole de la ZAC Campus Grand Parc signé à la Préfecture du Val-de-Marne le 21 décembre 2017 acte l'accord foncier et d'aménagement et permet donc d'envisager les premières contractualisations des différents lots. Sur les terrains qu'il conserve Gustave-Roussy prévoit de réaliser, avec le soutien de l'État, une plate-forme de recherche préclinique avec l'Université Paris-Sud et le CNRS. La Préfecture s'engage pour sa part à accompagner le projet d'extension du centre de lutte contre le cancer incluant la création d'un hôpital de jour. Prochaine étape pour l'association Cancer Campus, chargée de promouvoir et développer le biocluster, la création d'un bioparc d'entreprises innovantes en oncologie et en santé.

Caroline Robert, dans le top 10

Le Professeur Caroline Robert, spécialiste des cancers de la peau et cheffe du service d'Onco-Dermatologie de Gustave-Roussy, rejoint le top 10 des scientifiques les plus cités mondialement dans les revues scientifiques selon Clarivate Analtics. Seule française du classement, elle est l'auteur de plus de 120 articles et de deux ouvrages de référence sur le traitement des mélanomes et a d'ailleurs reçu le prix Inserm recherche en 2015.

QUARTIER LES ESSELIÈRES

Une nouvelle crèche **Babilou**

Une deuxième crèche Babilou a ouvert ses portes mardi 2 janvier 2018, rue Marcel-Paul. Elle accueille 16 enfants, de 2 mois et demi à 4 ans.

La nouvelle structure, pensée pour les familles, propose une large amplitude horaire, de 7h30 à 19h, afin d'aider les parents à concilier vie professionnelle et vie familiale. Située dans le quartier des Esselières, la crèche est aménagée dans un vaste espace multi-âges. Un espace extérieur agréable avec jardin complète la structure. La Ville de Villejuif gère 10 berceaux, les 6 autres berceaux étant réservés par des entreprises pour leurs salariés. Le Maire de Villejuif, Franck Le Bohellec, qui s'était engagé à fournir davantage de places en crèche aux petits Villejuifois, se félicite de cette nouvelle crèche, très attendue par les habitants : *« Cette nouvelle ouverture de crèche, de 16 berceaux, répond aux besoins des familles, qui vont pouvoir faire garder leurs enfants dans de très bonnes conditions, sur une large amplitude horaire et dans une structure tenue par des professionnelles puéricultrices. La petite enfance est l'une des préoccupations majeures de la Municipalité, nous tenons nos engagements ».*

Quelques chiffres

- **432** places en crèche en 2017.
- **66** nouveaux berceaux depuis 2014.
- **+** de création de berceaux depuis 2014 que sous la précédente mandature.
- **1322** dossiers déposés en 2017 pour les demandes de places en crèche, soit une hausse de 27% des demandes depuis 2014.
- **32%** taux de satisfaction des demandes de places en crèche (supérieur à la moyenne nationale, 17% et à la ville de Paris, 15%).

INFO TRAVAUX

GRAND PARIS EXPRESS

Travaux sur l'ouvrage annexe Jules-Joffrin

Les travaux se poursuivent au niveau de l'ouvrage annexe. Fin janvier, des livraisons de matériel ont été effectuées. Dans un premier temps, une dizaine de silos sont installés dans la zone de chantier, au niveau de la rue Jules-Vallès. Ces réservoirs verticaux sont utilisés pour stocker la bentonite (mélange d'argile), nécessaire à la construction des parois moulées. En parallèle, les bungalows de chantier sont installés le long de la rue Jules-Joffrin.

> Mathieu Roze, agent de proximité
Tél. : 06 46 90 78 36

RAMPES DE LA RD7

Les travaux débutent côté impair

Du 29 janvier au 2 février, les travaux côté pair ont en effet été finalisés avec la rénovation de la chaussée et de la piste cyclable de la voie basse. Depuis le 2 février, les travaux ont donc basculé côté impair. Un dispositif de sécurité a été mis en place sur les voies hautes engendrant un report de la circulation sur les voies basses dans chaque sens de circulation. Durant la durée de l'opération les places de stationnement seront neutralisées selon l'avancement du chantier. Les commerces resteront accessibles pendant toute la durée des travaux.

CENTRE-VILLE

Bio et éthique

Depuis le 20 janvier, un Primeur éthique a ouvert ses portes, au centre-ville. Tous les fruits et légumes y sont labellisés bios ou issus de l'agriculture locale et raisonnée c'est-à-dire des produits de saison.

Et même en pleine journée en semaine, les clients sont là. *« Cela manquait »* se félicite une cliente. *« Nous travaillons avec la ferme bretonne Ty Coz, 100% bio et nous complétons avec des produits bios choisis en privilégiant une production française voire locale »* explique Gregory Azeni, 34 ans, co-gérant de la boutique. Une première section, à droite en entrant, propose ainsi des produits locaux et de saison, tout le reste des étals étant consacrés à des produits labellisés bios : AB ou Demeter, encore plus exigeant notamment en matière de préservation des sols. L'offre est ainsi principalement française voire locale et complétée en « contre saison », par des produits importés d'Europe (Italie ou Espagne) ou de plus loin. *« Nous sommes toujours à la recherche de nouveaux partenariats avec des fermes bios »* précise Grégory, afin de favoriser les circuits courts. Mais pour proposer, *« surtout en hiver »* des fruits et légumes variés, les produits bios viennent parfois de beaucoup plus loin. Les prix se veulent *« compétitifs »* souligne Grégory afin qu'ils restent accessibles au plus grand nombre. Leur site, pommebio.fr, affiche d'ailleurs les prix et origines des produits vendus en magasins. Car deux boutiques existent déjà à Paris dans le 18ème arrondissement. Ce primeur éthique est le 3ème que Gregory et son associé ouvrent, aujourd'hui à Villejuif. Et la boutique ne désemplit pas. *« C'est une très bonne idée : j'achète bio et je me déplaçais souvent à Paris pour avoir du choix »* explique une Villejuifoise qui teste aujourd'hui les produits pour la première fois. À vous de goûter !

> Primeur Éthique : 73, rue Jean-Jaurès. Du mardi au samedi de 8h30 à 13h30 et de 14h30 à 20h. Le dimanche de 8h30 à 13h30. Tél. 07 82 59 73 40 / contact@pommebio.fr / pommebio.fr

QUARTIER DES BARMONTS

Un projet **harmonieux**

Mercredi 10 janvier, le Maire Franck Le Bohellec, la Maire Adjointe au Logement, Annie Grivot, et le promoteur CITIC présentaient aux riverains de la rue Reulos, un projet de logements en accession à la propriété.

D'ici deux ans, ce sont en effet 33 nouveaux logements répartis en logements collectifs et maisons individuelles qui vont sortir de terre à l'angle de la rue Reulos et de l'avenue de Paris. Ce projet, sous réserve de validation définitive, situé à proximité de la station de métro Léo-Lagrange s'intègre parfaitement dans ce quartier très pavillonnaire. *« Nous avons joué sur la hauteur et la forme de la toiture pour assurer une continuité et une transition harmonieuse avec les autres bâtiments »* expliquait lors de la réunion publique le maître d'œuvre. Une transition architecturale rendue possible grâce au Plan Local d'Urbanisme de 2015 qui oblige un respect des quartiers pavillonnaires et qui exige davantage d'espace verts. Cette opération prévoit également un accès piéton avec une entrée végétalisée, un espace d'activités de 120 m² et un parking souterrain comprenant 32 places de stationnement. Au cœur de la propriété, un jardin d'ornement et paysagé sera implanté. Les travaux débuteront l'été prochain et la livraison est programmée pour la fin de l'année 2019.

en bref...

QUARTIER DES HAUTES-BRUYÈRES

Au cœur de la vie

L'association Une Maison au cœur de la vie qui accueille les familles des enfants hospitalisés à Gustave-Roussy recrute. L'association cherche deux Chargés de Relations Familles à temps plein. Le poste cumule des tâches administratives, logistiques, d'accueil et d'accompagnement des familles et d'animations auprès des enfants. Une expérience auprès des enfants est demandée ainsi que la maîtrise du pack office. Les chargés de relations Familles travaillent deux week-end par mois et des soirées en semaine jusque 22h. L'association recherche également des bénévoles pour des animations ou ateliers auprès des enfants et/ou des parents.

> Tél. : 07 83 06 97 49 / 01 49 58 10 00
maisonaucoeurdelavie@wanadoo.fr

SOLIDARITÉ INTERNATIONALE

Lancement de l'appel à projets

La Ville de Villejuif, par l'intermédiaire de son Comité de Jumelage, vous invite à répondre à l'appel à projet : solidarité internationale. Pour faire votre demande, vous devrez adresser un dossier comprenant un descriptif du projet, son budget prévisionnel et la nature ou le montant de l'aide sollicitée. La date limite de réception des dossiers est fixée au 30 mars. L'année dernière cinq associations villejuifoises ont été subventionnées, notamment Nénétouti, pour un projet d'aménagement de locaux d'une pouponnière au Sénégal, ARU, pour la création d'un cabinet d'imagerie médicale au Gabon, et 94e rue et Binkadi-so pour leur projet commun Yone Trip.

> Contact : Maison des associations
Tél. : 01 86 93 31 45
maisondesassociations@villejuif.fr.

QUARTIER DES MONTS-CUCHETS

À vos **vélos !**

Les cyclistes de Villejuif ont maintenant une adresse à enregistrer dans leur répertoire, celle de RMAN Cycles, atelier dédié aux vélos.

Réparation, dépannage à domicile, restauration, Christophe Herrmann vous propose ses services depuis son atelier de la rue de Gentilly. Pour le rencontrer et lui soumettre les défaillances de votre bicyclette, il suffit de le contacter par téléphone ou par email. Les tarifs sont détaillés sur son site internet : 32 euros pour une révision standard, changement des roues entre 11 et 15 euros, celles des freins ou des câbles pour 9 euros. Ce passionné de la petite reine est également spécialisé dans la confection de vélo sur-mesure. Son créneau, les *« randonneuses »*, dédiés à des voyages au long cours. Il les réalise en fonction de la morphologie des cyclistes et à partir de cadres en acier, dont les propriétés mécaniques, parmi lesquelles la souplesse, sont plus adaptées aux longues distances. En quittant l'univers de l'informatique, dans lequel il exerçait avant cette reconversion professionnelle, Christophe Herrmann a retrouvé *« l'esprit de liberté »* éprouvé dans l'enfance, et qui souffle lorsque l'on se déplace en pédalant. Profitez d'ores et déjà de son savoir-faire pour ressortir vos bicyclettes du garage. Il n'est jamais trop tôt ou trop tard pour s'y remettre, d'autant que comme le dit l'adage *« le vélo, ça ne s'oublie pas ! »*

> RMAN Cycles.
52, rue de Gentilly - Tél. : 06 51 38 93 81
contact@rmancycles.com
www.rmancycles.com

Une nouvelle association des commerçants

Après plusieurs années de sommeil, l'association des commerçants de Villejuif reprend vie. Sous l'impulsion de Thierry Thuard, Charlotte Boisseau et Eric Bedetti, trois commerçants du centre-ville, Dynamic Villejuif a pour ambition de fédérer et promouvoir les commerces de proximité. Dans un premier temps, sont concernés les commerces situés en centre-ville. Via la page Facebook *les commerçants de Villejuif*, les membres pourront ainsi communiquer sur les promotions et animations en cours. L'association Dynamic Villejuif souhaite aussi s'investir dans les initiatives impulsées par la ville.

> Facebook : les commerçants de Villejuif / Mail : dynamic.villejuif@ laposte.net

QUARTIER PASTEUR

M'accorderiez-vous **cette danse ?**

Danser a de multiples vertus, parmi lesquelles : maintien, entretien et santé du corps, réduction du stress, confiance en soi, joie et bien-être.

Les danses de salon, qui se pratiquent à deux, favorisent le contact entre sportifs, développent la convivialité, l'entretien de la mémoire, et ouvrent à des univers culturels riches et passionnants. Ce sont pour toutes ces raisons, et bien d'autres encore, que l'association Leading s'est constituée, il y a plus d'un an. Elle propose à tous les Villejuifois de s'essayer à ces danses de contact, le mercredi soir dans la salle Gabriel-Thibault, rue Séverine. Tango, samba, valses viennoises et anglaises, rock, cha-cha-cha, rumba… Vous pourrez en maîtriser tous les pas, en rejoignant l'association. Les leçons fonctionnent selon des cycles de quatre semaines, au cours desquelles, la professeure Keren-Or apprend aux danseurs à maîtriser deux danses. De la technique à la chorégraphie, en passant par l'histoire de chacune des danses, l'heure est riche et dense ! Les 31 adhérents, vous le confirmeront ! Vous pouvez également avoir un aperçu de la richesse de ce sport en participant à l'un des stages que l'association organise chaque mois. Durant trois heures, un samedi, les participants découvrent une danse. Par exemple, au mois de décembre, la samba fut à l'honneur. N'hésitez pas à vous renseigner sur leur site internet pour connaître les prochaines dates. Keren-Or, diplômée d'un centre international, dispense son savoir-faire auprès d'élèves, d'enfants, de futurs mariés, dans des cours collectifs ou individuels. *« La danse est très structurante pour les enfants. Et grâce à l'émission Danse avec les stars, ils ont envie de s'y mettre »*, explique Michel, l'un des membres de Leading. Mais, elle est tout aussi conseillée aux personnes âgées puis qu'elle retarde les effets du vieillissement, notamment ceux des maladies de Parkinson et d'Alzheimer.

> Association Leading.
Cours tous les mercredis
de 19h30 à 22h à la salle Gabriel-Thibault
1, rue Séverine dansedesalonvillejuif.sitew.fr
Tél. : 06 09 57 32 77

en bref…

ASSOCIATION

Entraide Chats

S'occuper des chats errants dans un cadre légal : telle est la mission d'Entraide Chats. Il y a quelques mois, cette association a signé une convention avec la Municipalité qui lui délègue la charge de capturer, stériliser, identifier et, si besoin, soigner la population féline, souvent perçue comme une nuisance. L'objectif, pour l'Adjointe au Maire, Catherine Casel, est d'éviter leur prolifération dans nos parcs et nos rues. Mais ce n'est pas tout. Comme le précise sa présidente, Corinne Bergeron, l'association organise également des collectes aux fins de les nourrir. *« Ce sont des êtres sensibles et nous essayons de sensibiliser la population à cette cause. »* Si vous souhaitez devenir adhérent ou faire des dons, n'hésitez pas à contacter Entraide Chats !

> Contact :
Tél. : 06 84 30 36 93
Mail : entraidechatsvillejuif@gmail.com

RESSOURCERIE

Réouverture totale !

Les travaux étant achevés, la Ressourcerie est totalement réouverte depuis le samedi 3 février. En plus de l'espace à l'étage, venez découvrir ou redécouvrir le rez-de-chaussée, entièrement réhabilité. Vêtements, déco, petits meubles, vous pourrez également y découvrir jusqu'au 13 mars les œuvres de Bruno Barsanti, fidèle de la Ressourcerie. La boutique solidaire est ouverte tous les mercredis et les samedis de 14h à 18h30. Des ateliers créatifs du réemploi vous sont proposés les samedis (hors vacances scolaires) et le premier vendredi de chaque mois. Sachez que la Ressourcerie recherches des bénévoles… Pour tout renseignement et pour vos dons, contactez l'équipe au 06 63 74 51 91.

> La Ressourcerie :
123, avenue du Colonel-Fabien

PORTRAITS

Nos incroyables **Talents !**

A l'issue de l'allocation du Maire Franck Le Bohellec, lors des vœux de la Municipalité, une dizaine de Villejuifois et de Villejuifoises sont montés sur scène et ont été chaleureusement applaudis pour le travail ou leur implication à Villejuif en 2017. Engagement professionnel, sportif, associatif, ils ont entre 12 et 88 ans. Portraits de ces Talents, qui ont fait le Villejuif d'hier et feront celui de demain. ■

JEAN VIGOUROUX

Le doyen de la balle jaune

Agé de 88 ans, Jean Vigouroux est adhérent de l'US Villejuif depuis sa création. Il a présidé la section tennis pendant 60 ans. ■

Un esprit sain dans un corps sain. Une célèbre maxime que Jean Vigouroux a fait sienne tout au long d'une vie palpitante. Agé de 88 ans, ce Villejuifois est le doyen des adhérents de l'USV. Président d'honneur du club, il a tenu les rênes de la section tennis de 1953 à 2012. Si la famille, la culture et les voyages sont les piliers de son équilibre, le sport a toujours tenu une place prépondérante dans son quotidien. Après quelques années au ping-pong, Jean Vigouroux opte pour le tennis et devient naturellement le président de la section. Un rôle qu'il occupe pendant près de 60 ans. Cette longévité exceptionnelle lui permet d'inculquer une véritable culture du sport dans le club et de remporter à trois reprises le championnat de France FSGT par équipes et de nombreux trophées en FFT. Avant de devenir une figure locale incontournable, Jean Vigouroux était un simple fils de domestiques venus du Massif central. *« Mes parents faisaient partie des migrants économiques de l'époque. Ils sont arrivés à Villejuif au début des années 30 pour prendre la gérance d'un café-restaurant : Le Petit Robinson ».* Le jeune homme est alors scolarisé à l'école Karl-Marx dès l'inauguration de l'établissement. Grâce au soutien du directeur de l'école, Jean Vigouroux poursuit ses études et est admis à l'École Spéciale de Mécanique Électricité (ESME), dont il est diplômé en 1950. S'ouvre alors pour lui une carrière d'ingénieur et de dirigeant au cours de laquelle il participe à la construction de 300 centrales thermiques. Un parcours professionnel sans fausse note qu'il mène de front avec son engagement pour l'USV.

Deux étoiles *montantes*

GARANCE LEQUÉRRE-MEDJAHED ET AMINATA CISSÉ

Depuis des années, le conservatoire de danse forme de jeunes talents. Parmi eux figurent Garance Lequérre-Medjahed et Aminata Cissé, deux jeunes danseuses pleines de promesses. ■

Aminata Cissé et Garance Lequérre-Medjahed forment un duo bien assorti. Agées respectivement de 13 et 15 ans, elles assurent la relève du Conservatoire de danse de Villejuif. Aminata pratique la danse depuis ses six ans. Cette jeune fille hyperactive et ambitieuse s'entraîne aussi à la maison, imitée par sa petite sœur qui tente de reproduire tant bien que mal ses mouvements. *« Je fais du classique et du jazz »* explique cette collégienne qui espère devenir dentiste et fonder sa compagnie de danse. *« Je n'ai pas de préférence entre les deux danses: cela me rend polyvalente et me permet de développer plus de qualités ».* Garance pratique elle aussi la danse classique, en plus de ses cours de contemporain. Deux disciplines très différentes et qui *« se complètent bien ».* Inscrite au conservatoire depuis ses 4 ans, elle aime l'énergie que lui procure la scène avec ses lumières, ses costumes et sa musique. *« Le stéréotype de la danseuse en tutu et chaussée de pointes me faisait rêver »* confie la lycéenne. *« Je souhaite poursuivre la danse encore longtemps et remercier nos professeures, Virginie Cosnier, Béatrice Buffin et France Paillard, qui nous poussent et nous motivent ».* Un encadrement qui aura réussi à transmettre sa passion à une jeune génération, dont le bonheur irradie chaque chorégraphie.

Le Grand **Maître**

Agé de 28 ans, Jonathan Dourerassou est Grand Maître International des échecs. Cet adhérent de l'US Villejuif compte bien créer à Villejuif une dynamique autour de sa discipline. ■

JONATHAN DOURERASSOU

Devenir Grand Maître International : le grade le plus élevé dans l'univers des échecs est le graal auquel tous les joueurs aspirent. A seulement 28 ans, Jonathan Dourerassou a déjà atteint cet objectif. Ce licencié de l'US Villejuif Echecs a pour cela dû remplir certains critères et réaliser des performances de haut niveau lors de tournois internationaux. Une véritable reconnaissance pour celui qui se classe au 30e rang national et fait partie des 800 meilleurs joueurs du monde.

PROGRESSION FULGURANTE

Jonathan Dourerassou est initié aux échecs dès l'enfance par son père. Adepte de logique, il s'inscrit rapidement dans un club près de chez lui en Seine-et-Marne et rentre à la maison tous les midis pour s'exercer. *« Je prenais beaucoup de plaisir à jouer même si les débuts ont été difficiles. »* Mais à force d'entraînement, Jonathan progresse de manière fulgurante. Il change de club à plusieurs reprises et enchaîne les compétitions. Champion de France chez les moins de 14 ans et les moins de 16 ans, il fait partie des grands espoirs français de sa discipline. *« J'ai fait beaucoup de tournois internationaux à cette époque »* se souvient-il. *« J'ai notamment affronté Magnus Carlsen, l'actuel champion du monde et numéro 1 mondial »*

DÉNICHER LES TALENTS

Ambitieux mais réaliste, Jonathan Dourerassou choisit de privilégier ses études et opte pour une carrière professionnelle traditionnelle, plus compatible avec une vie de famille. Il est aujourd'hui consultant pour une société de prestations informatiques mais n'a pas perdu sa passion pour le jeu. *« Mon nouvel objectif est de trouver de futurs talents à Villejuif, de les former et de monter un centre d'excellence dans la ville »* explique-t-il avec entrain. *« Je voudrais faire de Villejuif une ville d'échecs et créer une émulation avec la Mairie, les écoles, les hôpitaux ou les maisons de retraite ».* Un pari que seul un Grand Maître peut relever.

Cœurs de champions

Trois champions d'exception, formés à l'Académie de Boxes, ont été mis à l'honneur lors des vœux du Maire, et notamment Amine Kebir. ■

AMINE KEBIR

Poids lourd au gabarit de colosse, Amine Kebir présente un sourire jovial à ses partenaires d'entraînement. Mais une fois monté sur le ring, la lueur de son regard gagne en intensité et se fait pleine de détermination. Ce jeune homme de 22 ans possède un palmarès flatteur malgré son jeune âge. Champion d'Europe de boxe thaïlandaise en 2017, il accumule les titres régionaux et nationaux dans les différentes disciplines de pieds-poings. Des résultats acquis grâce à une humilité sincère et à un travail acharné au sein de l'Académie de boxes de Villejuif. Amine aime transmettre sa passion aux plus jeunes, dont son petit frère Adel (champion d'Ile-de-France de K1 chez les juniors). Une nouvelle génération en or également représentée par Abdelsalem Laaroussi. A 17 ans, il est devenu champion d'Ile-de-France de kickboxing et de K1 l'an dernier. Ce lycéen marche sur les traces de ses glorieux aînés et rêve de devenir boxeur professionnel. Sandy Picard a elle aussi une volonté farouche de se dépasser. Cette compétitrice de 32 ans a découvert la boxe sur le tard et a été captivée par un univers où le respect s'acquiert par l'abnégation. Elle a remporté l'an passé la Coupe de France des moins de 70 kgs en kickboxing et le titre de vice-championne régionale.

CHRISTIAN BACHELET

Scout un jour, **scout toujours**

Responsable administratif et financier des scouts de l'étranger, Christian Bachelet a participé à l'émergence du mouvement scout sur le territoire de Villejuif. Un engagement de longue date aujourd'hui récompensé. ■

Depuis son arrivée à Villejuif en 1986, Christian Bachelet est devenu un acteur de la vie locale au sein de l'association des Scouts et guides de France. Il est à l'origine, avec d'autres habitants, de la création d'un groupe de scouts basé dans les locaux de la chapelle Notre Dame des Apôtres, depuis près de trente ans. ***« Lorsque nous avons commencé en 1990, il n'y avait que 8 jeunes »*** **souligne ce tout jeune retraité.** ***Cinq ans plus tard, ils étaient 80 et désormais il sont 143 membres.»*** **Devenu responsable administratif et financier des scouts du Val-de-Marne puis des scouts de l'étranger, Christian Bachelet est un scout dans l'âme. Un mouvement qu'il a rejoint à 17 ans, dans son Pas-de-Calais natal, pour monter un projet avec ses amis.** ***« Nous faisions de nombreuses activités, nous apprenions la vie en communauté et le respect de la nature avec une dimension spirituelle »*** **énumère-t-il. Cet engagement de longue date a valu à Christian Bachelet la médaille de bronze de la jeunesse, des sports et de l'engagement associatif. Une récompense bien méritée.**

MARION CANALE

A la pointe de la recherche

Marion Canale et son groupe de recherche mènent un projet innovant sur le plan environnemental dans le cadre de leurs études à Sup'Biotech. ■

Lutter contre les mouches de l'olive, ces parasites qui pondent leurs larves dans les oliviers et rendent leur huile impropre à la consommation. Telle est la mission que se sont fixées Marion Canale et 5 de ses camarades. Ces étudiantes en biotechnologie à l'école Sup'Biotech ont lancé le projet Athénolive dans le cadre de leur scolarité. Encadrées par des professeurs, elles développent leur projet sur quatre ans et disposent de tout le matériel scientifique adéquat. Ce travail leur a valu de remporter La France Des Solutions : un concours national qui rassemble les acteurs de l'innovation. *« Nous nous sommes rendues compte à ce moment-là que c'était plus qu'un projet étudiant »* témoigne la jeune femme de 21 ans. *« Le mérite en revient aussi à l'école qui nous stimule et nous offre beaucoup d'opportunités. »*

LEITH DEL CAMPO

Dans le bon **tempo**

Surdoué de l'accordéon, Leith Del Campo a remporté un concours international majeur. ■

Lorsque Leith Del Campo pose ses mains sur son accordéon, l'alchimie est immédiate. Le temps semble suspendu au rythme des notes alors que l'instrument devient le prolongement des doigts du jeune musicien. À 12 ans, Leith Del Campo est un collégien presque comme les autres, adepte des jeux vidéos et du rap. Mais Leith est également un virtuose de l'accordéon, et a glané de nombreux prix et récompenses. *« En septembre dernier, j'ai remporté le Prix de Castelfidardo, un concours international très prestigieux »* rayonne le jeune homme que la compétition transcende. C'est grâce à son père, Sylvain Del Campo, professeur de jazz au conservatoire, que Leith s'initie très tôt à la musique, puis découvre l'accordéon au conservatoire de Villejuif avec Jean Ribeiro. Sa maturité, sa sensibilité et son sens du tempo font rapidement merveille. *« Leith s'entraîne deux heures par jour »* dévoile son père. Ce petit prodige a pour objectif de moderniser l'image de son instrument fétiche.

L'union fait l'espoir

Ancien directeur de la plateforme de recherche génomique et du centre de biologie intégrée Gustave-Roussy, le docteur villejuifois Vladimir Lazar a fondé il y a 8 ans à Villejuif le consortium WIN. Celui-ci regroupe d'éminents chercheurs d'une quarantaine de centres de lutte contre le cancer, laboratoires pharmaceutiques et entreprises technologiques venant de 19 pays. Objectifs : améliorer le dépistage et l'espérance de vie des personnes avec un cancer de poumon en stade avancé. ■

VLADIMIR LAZAR

C'est un immense challenge que se sont fixés Vladimir Lazar et son équipe. Le consortium WIN, est en train de mettre au point la première trithérapie pour les personnes atteintes du cancer du poumon. Cette technique médicale qui a fait ses preuves pour les personnes infectées par le VIH sera en effet mise en essai clinique très prochainement en France. *« Habituellement les personnes atteintes d'un cancer sont soignées par étape. On leur administre un médicament, puis on observe le résultat. Puis un deuxième et on observe à nouveau. Mais avec cette stratégie classique dite de « monothérapies en lignes thérapeutiques successives », le cancer s'adapte aux médicaments et devient résistant. Ainsi il continue d'évoluer, avec toutes les conséquences que cela implique sur l'état de santé du patient. Avec la trithérapie, l'idée est d'administrer directement la meilleure combinaison pour cibler la tumeur et empêcher l'apparition de la résistance* ».

FEU VERT POUR LES ESSAIS

Pour mettre au point ces « cocktails » comme ils les appellent, il aura fallu du temps, beaucoup d'argent mais aussi convaincre les entreprises technologiques et les laboratoires. Car cette démarche collective et internationale est totalement inédite. « *Le travail réalisé dans les instituts est très précieux,* explique Vladimir Lazar, *mais bien souvent, le fruit de leur recherche n'est pas partagé. Il y a compétition implicite entre eux pour savoir qui sera le premier à mettre au point le bon médicament.* » analyse-t-il. Avec le consortium au nom évocateur WIN, pour Worldwide Innovative Network, ce sont d'éminents chercheurs du monde entier qui unissent leurs savoirs au profit de la recherche. Les essais cliniques ont commencé aux Etats-Unis, et très prochainement en France, à l'institut Curie de Paris, à l'Hôpital Saint-Joseph, et aussi au centre Léon-Bérard de Lyon notamment. L'essai sera également conduit en Israël, Espagne et Luxembourg. Au total près de 200 patients sont concernés. Mi-décembre, l'Agence Nationale de Sécurité du Médicament a en effet donné son feu vert pour la première phase de cette étude. A terme, s'ils sont concluants, cela pourrait être la recherche médicale la plus attendue pour tous les malades atteints par ce terrible cancer, le plus meurtrier. En effet à peine 5% des personnes en phase terminale sont sorties d'affaire.

LE SOUTIEN DE L'ARC

L'étude clinique se fera en deux phases. Elle débutera avec une première phase visant à étudier l'opérabilité de la combinaison de médicaments et déterminer les doses optimales pour la phase 2, qui explorera l'efficacité de cette trithérapie. Mais tout ce travail n'aurait pu être réalisé sans le soutien financier de la Fondation ARC, Association Recherche contre le Cancer, qui accueille le consortium et a cru au projet depuis le début. « *Nous leur sommes particulièrement reconnaissants* », explique le Docteur Lazar. Avec ce projet porteur d'espoir, Villejuif, est plus que jamais engagée dans la lutte contre ce fléau.

> www.winconsortium.org

BANDE-DESSINÉE

Des BD Girls Power… ou pas ?!

La Médiathèque Elsa-Triolet invite petits et grands à décrypter une sélection de bandes dessinées dont le personnage principal est féminin. Ateliers, expositions, conférence : quand la BD libère les femmes… ou pas !

À l'occasion de la Journée internationale des droits des femmes, la Médiathèque met à l'honneur du 27 janvier au 17 mars des bandes dessinées dont des femmes sont les personnages principaux. Pour les 7-12 ans, ce sont cinq séries complètes très appréciées des plus jeunes qui disposeront d'un espace de lecture et de découverte pour lire ou relire et feuilleter ces BD. Leurs héroïnes ont des parcours et horizons variés : de l'ivoirienne *Aya de Yopougon*, à *Malika Secouss* qui vit dans une cité de banlieue, de *Mistinguette* en quête d'amour, aux trois lycéennes de la série *Les Nombrils* ou aux aventures de la ronde Tamara. Autour de ces personnages, les plus jeunes sont d'abord invités à s'interroger sur ce qu'est un stéréotype féminin ou masculin. Puis 4 ateliers permettront de les décrypter, des plus évidents aux plus subtils. Une manière de découvrir ses héroïnes autrement et d'interroger ses modèles et représentations.

IDÉAL STANDARD OU GARÇON MANQUÉ ?

Du côté des adultes, 10 bandes dessinées contemporaines réalisées par des femmes et dont les personnages principaux sont des femmes ont été sélectionnées. Là aussi, graphismes et univers des personnages sont très différents. S'y croisent les interrogations de Claire, infirmière trentenaire en quête du « vrai » couple dans *Idéal Standard*, toute une galerie de portraits de différentes générations dans *Une demi-douzaine d'elles* ou encore le récit de l'enfance d'un *Garçon manqué*. Les interrogations des jeunes femmes croquées par Nine Antico dans *Girls don't cry* ou par Diglee dans son *Forever bitch*, sont-elles si différentes ? Où commence et où s'arrête le cliché ? Pas toujours là où on l'attend... Pour en débattre, rendez-vous le 17 mars avec deux spécialistes, Isabelle Guillaume, docteure en études culturelles anglophones et spécialisée dans la bande dessinée et Irène Le Roy, doctorante en littérature comparée. Toutes deux ont accepté d'analyser le corpus proposé par la Médiathèque, disponible dans un espace de lecture dédié dès le 27 février, et d'en débattre avec les lecteurs. À découvrir également, à la Médiathèque, l'exposition Héro(ïne)s ou comment inverser nos représentations : et si Tintin était une femme nommée Tintine ?

> Du 27 février au 17 mars
À la médiathèque : exposition, espaces de lecture adulte et jeunesse, ateliers, conférence
Dans les bibliothèques jeunesse : espace de lecture et ateliers décryptage
Programme complet dans l'agenda du VNV

LIBRAIRIE POINTS COMMUNS

Rencontre avec **Delphine de Vigan**

Jeudi 15 février à 19h30, Delphine de Vigan présentera son nouveau livre, *Les Loyautés*, à la librairie Points Communs. Une opportunité de rencontrer la romancière et réalisatrice, lauréate du prix Renaudot et du Goncourt des lycéens en 2015 avec son précédent ouvrage *D'après une histoire vraie*, adapté au cinéma en 2017 par Roman Polanski.

> Librairie Points Communs
30, Rue Georges-Le-Bigot. Tél. 01 42 11 84 04.
Inscription obligatoire

ATHLÉTISME

Le Stade Louis-Dolly **prend du galon**

L'homologation régionale accordée à cet équipement fait rêver à l'idée de voir s'entraîner des équipes nationales d'athlétisme à Villejuif et pourquoi pas dès les Championnats d'Europe d'athlétisme en 2020.

C'était l'une des bonnes nouvelles de la fin d'année 2017 : le Stade Louis-Dolly a décroché son homologation régionale en décembre. Une reconnaissance de la qualité de l'installation sportive : sa piste, ses deux tapis de saut en hauteur, sa cage pour l'aire de lancer, son espace dédié au saut en longueur, etc. La visite du Stade Louis-Dolly organisée le 10 octobre par la Ville et le club d'athlétisme l'ASFI par les représentants de la Ligue de l'Ile-de-France d'athlétisme s'était bien passée. De quoi être optimiste pour l'homologation régionale d'autant que le président de la Ligue Ile-de-France d'Athlétisme (LIFA) s'est dit impressionné par la qualité de l'équipement lors des Poussinades. Le 15 octobre Villejuif a en effet accueilli pour la première fois quelques 560 jeunes athlètes franciliens licenciés lors de cette rencontre. Une victoire en soi pour le club qui militait depuis plus de 3 ans pour organiser cet événement, d'habitude géré par de gros clubs franciliens. En décembre, la décision a confirmé les espoirs : la qualité du Stade Louis-Dolly et la démonstration des Poussinades lui permettent désormais d'accueillir des sportifs de haut niveau ! Cette homologation régionale est une belle victoire pour le club de l'ASFI et ses bénévoles qui prennent le plus grand soin de l'équipement. La Ville s'est pour sa part engagée à améliorer encore les équipements en faisant installer en 2018 des espaces de stockage. Villejuif est donc très bien placée pour candidater à accueillir les entraînements des stars de l'athlétisme. Car en 2020 les Championnats d'Europe se dérouleront tout près de Villejuif au Stade Charléty, dans le 13ème arrondissement de Paris. De quoi rêver d'aller encore et toujours plus haut !

Un grand Meeting dès le 29 avril

L'ASFI organise un grand meeting le dimanche 29 avril au Stade Louis-Dolly. Une fête de l'athlétisme et de son Stade homologué avec au programme saut, course et lancer ! Mais l'originalité réside dans le projet de Karim Djellal, président de l'ASFI : *« le meeting aura lieu l'après-midi pour les licenciés mais le matin, nous voulons proposer aux habitants, enfants et adultes, de faire leur meeting »*. Stages pour les enfants pendant les vacances scolaires (organisé conjointement entre le Service Municipal des Sports et l'Asfi) et entraînements gratuits pour les adultes leur permettraient de se placer dans les starting-blocks et de courir, sauter ou lancer *« devant les vrais juges, avec un vrai chrono et une photo finish »* précise Karim Djellal. Une occasion unique et inédite. www.asfivillejuif.com

en bref…

USV CYCLO

Grande randonnée vélo

Dimanche 25 février, l'USV cyclo-tourisme organise une grande randonnée ouverte à tous. Trois parcours au choix vous sont proposés : 45 km, 60 km, ou 78 km. Les ravitaillements sont assurés, au départ, sur le parcours et au retour de la randonnée. Le départ se fera entre 8h et 9h30 depuis la Maison des Sports de Villejuif (située au 44 avenue Karl-Marx). L'inscription se fait sur place. Tarifs : 3 euros pour le 45 km et 4 euros pour le 60 et 78 km. Gratuit pour les mineurs.
> Renseignements:
Tél. : 06 29 40 05 18
06 32 61 27 43
Mail: usvcyclo1@gmail.com

USV ÉDUCATION PHYSIQUE

Yoga et pilate pour tous

Samedi 3 mars de 14h à 17h30 dans la salle culturelle de Médiathèque, l'USV Éducation physique organise une après-midi d'initiation aux pilates (à 14h) et au yoga (à15h). L'occasion de découvrir ces deux disciplines et de rencontrer les membres de l'association. Ces ateliers sont ouverts à tous, à partir de 14 ans. Tarif : 8 euros pour un atelier, 15 euros pour les deux. Attention le nombre de place est limité.
> Inscriptions uniquement par mail : usveducationphysique@oms-villejuif.fr ou via la page Facebook : USV éducation physique

Le contenu de chaque article n'engage que la responsabilité de l'auteur

EXPRESSION DES FORMATIONS POLITIQUES DU CONSEIL MUNICIPAL

Ces tribunes libres sont également consultables en ligne sur www.villejuif.fr

MAJORITÉ MUNICIPALE

UNION CITOYENNE POUR VILLEJUIF

Une belle cérémonie des vœux

Samedi 13 janvier toute la ville a participé à la traditionnelle cérémonie d'échanges des vœux. Devant la mairie et la médiathèque, 2 200 habitants étaient présents : une belle réussite ! Lors de cette soirée, des trophées ont été remis à des Villejuifois, récompensant une variété de talents dans les domaines scientifique, sportif, artistique, économique. La soirée s'est prolongée par un partage chaleureux et festif. M. le Maire a dressé le bilan des réalisations de l'année 2017 et annoncé les projets de 2018. Comme l'ont confirmé les rencontres de quartiers, vous êtes demandeurs de sécurité sur notre ville pour le bien-être de tous. La municipalité continue de développer les moyens de notre police municipale : elle passera très prochainement de 17 à une quarantaine d'agents, dont une brigade cynophile et 3 brigades de nuit, présentes jusqu'à 3h matin 7 jours sur 7. Le prochain déploiement de la vidéo protection se fera en 1er lieu à proximité des écoles pour améliorer la sécurité des enfants. Elle permettra également de lutter contre les dépôts sauvages et les tags. M. le Maire a également inauguré le nouveau site internet de la ville, plus pratique, plus interactif et plus ergonomique. Nous vous invitons à le tester : rendez-vous sur https://www.villejuif.fr/ Nous vous adressons ainsi qu'à vos proches nos vœux les plus sincères pour l'année 2018 : santé, prospérité, bonheur et réussite de vos projets personnels, professionnels et associatifs.

M. Anrep, Y. Bokreta, M. Bounegta, J. Carvalho, F. Ducellier, F. Ouchard, M.J. Pidron, L. Yapo, E. Yebouet.

L'équipe de Franck Le Bohellec modernise Villejuif !

Sous l'impulsion de la nouvelle municipalité, Villejuif se développe et se modernise. Nous avons le devoir de garantir l'avenir de nos enfants et notamment de ne pas leur laisser un endettement insupportable. Après un travail de deux années, nous sommes parvenus à sécuriser les emprunts toxiques contractés par les anciennes municipalités. Nous poursuivons le désendettement de la ville et notre gestion va permettre de rétablir une santé financière garantissant l'avenir, sans augmenter la fiscalité communale. Pour autant, notre ville reste fidèle à ses valeurs populaires et demeurera une ville agréable à vivre pour tous ses habitants. L'année 2018 verra l'ouverture d'une épicerie solidaire qui permettra à des familles en difficulté de bénéficier de tarifs alimentaires adaptés. Nous réalisons ainsi une à une nos promesses de campagne. Nos actions en matière de projets de réussite éducative visent à offrir à nos enfants une bonne coordination entre l'école et les services d'accompagnement offerts par la ville. 2018 sera l'année de la mise en place de la vidéoprotection et de la poursuite du développement de la police municipale pour améliorer la sécurité publique. Nous avons un lourd retard à combler pour rendre notre ville moderne et attrayante. Faire venir de nouveaux commerçants, installer des vélos en libre-service, favoriser l'emploi par l'implantation de nouvelles entreprises, seront autant d'axes de travail de l'équipe municipale pour 2018 afin que Villejuif devienne une commune dynamique, au cadre de vie agréable pour tous ses habitants.

E. Berton, C. Duboille, A. Grivot, A. Mille, J. Mostacci, É. Obadia.

OPPOSITION MUNICIPALE

VILLEJUIF NOTRE VILLE / LA RÉPUBLIQUE EN MARCHE

Ambitions 2020

L'examen du ROB (Rapport d'Orientations Budgétaires 2018) confirme s'il en était encore besoin, la cassure politique entre la majorité et notre groupe politique. Force est de constater que, depuis notre départ, la majorité assume l'abandon de socles prioritaires de l'action municipale tels l'enfance ou l'action sociale. Propreté et Sécurité deviennent les seules et uniques priorités, à l'identique de celles du ROB de M. Robert Ménard en 2017 à Béziers, le tout sans aucun sérieux budgétaire. À l'heure où cette majorité oublie totalement les valeurs du lien social au travers une politique Culturelle et Sportive ambitieuse, choisit d'orienter le rôle de notre police municipale uniquement vers le tout répressif, bafoue les Instances Représentatives du Personnel malgré l'extrême souffrance au travail, devenue systémique, et dénoncée par la médecine du travail, de nos agents, il nous apparaît temps désormais de construire un nouveau projet municipal, pour une ville apaisée et respectueuse de tous. Nous continuerons de dénoncer les entorses réglementaires et éthiques en cours, et de nous battre pour contrer les orientations politiques en ligne avec la tendance « Wauquiez » de la majorité actuelle, mais il est surtout urgent de relancer une réflexion politique et programmatique, ouverte à tous, pour demain. Il n'est jamais trop tôt pour s'y mettre, d'autant que, peut-être devrons-nous être prêts avant 2020… Retrouvez-nous donc sur le blog www.VillejuifNOTREville.fr et participez à ce nouveau projet.

P. Nunes. P. Vidal.

L'AVENIR À VILLEJUIF - EELV

Bon et bio, le grand retard villejuifois

Prix Nobel en tête, la galaxie des organisations de solidarité et d'écologie, en lutte contre le changement climatique et ses effets désastreux, est unanime : pour diminuer les gaz à effet de serre, il faut diminuer au moins de moitié la consommation de viande, revenir à l'agriculture paysanne et favoriser l'alimentation bio. L'Organisation mondiale de la santé recommande de limiter les viandes rouges et transformées, qui augmentent les risques de diabète, cancer et maladies cardiovasculaires. Depuis des années, des agriculteurs bio, en Ile-de-France, en Région Centre, dans le nord de la France, se sont organisés, ont développé la production et mis en place des circuits courts de distribution. Les jeunes, les parents de jeunes enfants, sont de plus en plus souvent végétariens et même végans. A Villejuif, une demande importante existe et n'est pas satisfaite, dans les cantines, dans tous les quartiers. Quand des associations veulent apporter du bio pas cher dans les quartiers excentrés, la municipalité refuse de les soutenir. Elle refuse d'augmenter le bio à la cantine et d'y proposer des menus végétariens. Villejuif, c'est à la fois Trumpland et Jurassic Park. Pour le maire et sa majorité municipale, le changement climatique n'existe pas ; la viande, c'est bon pour la santé ; le bio, c'est pas pour les pauvres, et d'ailleurs on n'en trouve pas assez en Île-de-France. Quand sortirons-nous de la Préhistoire pour rattraper notre retard.

A-L. Boyer, N. Gandais, I. Hamidi, M. Lambert Dauvergne, A. Lipietz, P. Stagnetto, S. Thomas.

ÉLUS COMMUNISTES - FRONT DE GAUCHE - CITOYENS

Construisons un autre avenir pour Villejuif

Les vœux du maire à la population sont tombés dans la démesure et ont fait flop. Un décor pharaonesque, une entrée en scène digne du grand spectacle, (avec une grave bourde : chanter « allumez le feu » devant la mairie tout juste réparée après l'incendie de 2015). Dans le discours on a eu droit à la très réactionnaire métaphore sur la famille, y compris pour nous dire que Le Maire, aime la sienne. Heureusement que les villejuifois n'étaient pas nombreux. A suivi une longue litanie sur tout ce que le maire n'a pas fait mais dont il s'accapare la paternité, puis il a essayé de compter, en les nommant, les élus qui lui restent acquis, sans aucune gratitude pour tous ceux qui l'ont installé. Quant aux dix élus de l'opposition, il les a comparés, pour revenir à la famille, au tonton ronchon jamais content qui gâche les repas du dimanche. Parmi les Villejuifois, beaucoup se sont interrogés sur les raisons d'un tel déploiement de moyens pour un si piètre résultat. Une telle communication sur de la vacuité, c'est prendre les gens pour des imbéciles. Tout cela ne peut cacher ces quatre ans de mandat qui conduisent les villejuifois dans le mur. Nous avons noté des oublis. En effet le maire n'a rien souhaité à ceux qui souffrent le plus, ceux « qui ne sont rien » comme dit Macron, ni des victimes des injustices, des guerres, du chômage, de la misère, de l'environnement menacé par la course au profit, comme si «sa» ville comme il aime se l'approprier abusivement était en dehors du temps. Alors, pour qui ces vœux de bonheur: son clan, ses amis affairistes, «sa» police qu'il aime tant, les actionnaires, les premiers de cordées chers aux au président ? Si nous n'y avions déjà pensé avant, nous aurions tiré une leçon de ce discours : il est temps pour nous de travailler avec vous à l'avenir de notre commune, sur toutes les questions qui concernent ses habitants, sur un nouveau sens à lui donner, une vision de gauche pour son avenir de ville populaire et solidaire, éprise de justice sociale, diverse, équilibrée, moderne et respectueuse de l'environnement. Visitez notre site : « parole-citoyenne.fr »

G. Bulcourt, C. Cordillot, S. Da Silva Pereira, M. Kadri, F. Perillat-Bottonet.

ÉLUS SOCIALISTES

Préservons le budget consacré à l'éducation !

La France est le seul pays européen où le temps scolaire pourrait être à nouveau réparti sur 4 jours. Les autres pays organisent la semaine en 5 ou 6 jours, pour un nombre d'heures de cours identique. Les chercheurs estiment que la répartition des apprentissages sur 5 matinées permet d'accroitre la réussite des enfants. Lors du précédent quinquennat, il a été proposé aux villes d'adopter un rythme sur 5 jours en laissant le choix du mercredi ou du samedi, le temps scolaire devant être complété par des temps éducatifs. A Villejuif ces temps organisés le midi complétaient les centres de loisirs. La municipalité actuelle, sans évaluation de la réforme, sans l'expliquer aux parents, a choisi de consulter une partie de la communauté éducative. Cédant à des lobbies catégoriels il est probable que les rythmes soient à nouveau modifiés. Nous maintenons que cette réforme était nécessaire, nous regretterions un choix qui ne servirait pas l'intérêt de l'enfant. Si tel était le cas, le retour à une semaine de 4 jours ferait baisser les dépenses consacrées aux activités périscolaires. Les élus socialistes exigent que ces moyens financiers continuent à bénéficier aux enfants. Ils vous invitent à soutenir leur démarche en déterminant vers quelles activités vous souhaiteriez que les budgets soient alloués en priorité.

D. Girard, G. Lafon, S. Taillé-Polian.

DIVERS GAUCHE

Bonne année et surtout bon courage

Pour les 57 500 Villejuifois qui n'ont pas assisté au discours du maire lors de la cérémonie des vœux ; n'ayez crainte, le message à retenir est très simple : valeur, police et sécurité. S'il concède à la construction d'équipements nécessaires à l'accueil de nouveaux habitants (qu'il a lui-même orchestré en signant autant de permis de construire), le maire ne porte aucune vision pour notre ville. Ainsi nous n'avons pas entendu d'annonce sur le développement du commerce local, rien sur une dynamique à créer dans les nouveaux quartiers pour une intégration à la ville, rien non plus sur la transformation majeure des quartiers sud et rien sur la démocratie locale ou des projets pour une ville conviviale et agréable. Les objectifs municipaux de l'année 2018 se réduisent à caméra, police et bien sûr stationnement payant !

A-G. Leydier.

LA FRANCE INSOUMISE

Villejuif, nouvelle zone à défendre !

Villejuif connaît une accélération de son urbanisation : constructions tous azimuts, expropriations, chantiers empiétant sur les trottoirs au péril des piétons, état désastreux des routes dans des quartiers abandonnés (Quartier sud), destructions de bâtiments publics utiles (Centre Social Candon). Rien n'échappe à la rapacité des spéculateurs immobiliers! La population de Villejuif explosera d'ici 5 ans sans que la faisabilité financière et écologique soit interrogée. Rien non plus sur les structures publiques obligatoires pour accompagner cette envolée. Il faut ralentir la ville, favoriser une réelle mixité sociale et scolaire (au lieu d'annoncer la construction d'un lycée privé), lutter contre les disparités entre quartiers. Elu avec 9% des inscrits au 1er tour, le Maire impose ses projets à grands coups de com', sans qu'aucun n'ait fait l'objet d'une réelle concertation. Son déficit de légitimité se double du mépris de la parole citoyenne. Comme les militants de Notre Dame des Landes dont la mobilisation victorieuse a réussi à faire plier Macron, à Villejuif Insoumise nous croyons à l'intelligence collective et pensons urgent et possible d'inventer une autre façon de faire la ville, avec vous.

La France Insoumise Villejuif : villejuif.insoumise@laposte.net

M. Tijeras.

SANS ÉTIQUETTE

Tribune non parvenue

A. Gaborit.

Retraités...

Activités régulières

La Ville organise toute l'année des activités et sorties destinées aux retraités.
Pour y participer une carte (gratuite, valable de septembre 2017 à juin 2018) doit obligatoirement être établie au Service municipal des Retraités ou à la Maison pour Tous Gérard-Philipe (selon les horaires d'ouverture).

Activités hebdomadaires

Service Municipal des Retraités:
Tarot, les lundis et jeudis à 14h

Salle Maurice-Cardin :
Scrabble, les mercredis et vendredis à 14h
Belote, le mardi à 14h
Neuro-gym, le mercredi à 10h

MPT Jules-Vallès :
Crochet / tricot, le vendredi à 14h

MPT Gérard-Philipe :
Danses de salon, les jeudis 8 mars,

Résidence Cogedim Club « Le jardin d'Aragon » :
Couture, le lundi à 14h30
> Participation annuelle forfaitaire pour accéder librement à l'ensemble de ces activités : 12€ en plein tarif et 6 € tarif réduit.

Activités spécifiques

Cours d'informatique :
École d'ingénieurs EFREI avec la FAP EFREI (forfait)

Cours d'anglais :
MPT Gérard-Philipe (forfait annuel)

Rencontres intergénérationnelles :
Échanges et activités auprès des petits à la Crèche Robert-Lebon ;Aide aux devoirs (élémentaire et collège) sur divers sites de la Ville.

Consultation prévention des chutes
Renseignements, diagnostic et pistes d'actions séniors de plus de 70 ans :
Hôpital Charles-Foix au 01 49 59 46 55
Hôpital Paul-Brousse au 01 45 59 31 41

USV Sport Retraités 17/18

Renseignements - inscriptions :
Maison des Sports 44 avenue Karl-Marx.
Bureau USV Retraités : 06 52 55 73 64
Du 2/10 au 20/10 : uniquement le mercredi aux mêmes horaires.
Puis tous les 1er mercredi du mois de 9h30 à 10h30.

Assemblée Générale :
Jeudi 16 novembre à 9h M.P.T. G. Philipe

Sorties du mois

Programme à découvrir chaque mois dans l'agenda central du VNV et sur www.villejuif.fr ; inscriptions au Service municipal des Retraités, dans la limite des places disponibles.

Et aussi :
Le Service Municipal des Retraités vous renseigne sur : l'Université Inter-âges de Paris Sorbonne / les conférences du Collège de France, le Théâtre Romain-Rolland.

Service Municipal des Retraités : 01 86 93 32 20.

COLLECTE DES ENCOMBRANTS

- **Nord : lundis 5 et 19 février**
- **Centre: mardis 6 et 20 février**
- **Sud: mercredis 7 et 21 février**
- **Est: jeudis 8 et 22 février**
- **Batigère : mardis 13 et 27 février**
- **OPH : mercredis 14 et 28 février**

Déchèterie mobile : rue de L'Épi d'or, le 4ème samedi du mois de 9h à 17h ; Service des déchets ménagers CAVB, tél.: 01 41 24 22 80. servicedechets@agglo-valdebievre.fr
Accès aux déchèteries sur présentation d'une pièce d'identité et d'un justificatif de domicile.

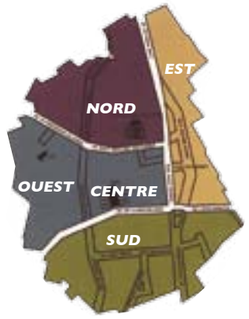

ALLO PROPRETÉ
01 45 59 20 81

DÉCHETS AMIANTÉS : SOYEZ VIGILANTS !

De nombreux propriétaires qui font des travaux dans leur logement sont confrontés à l'amiante. Ce matériau fait de minéraux fibreux et cristallins est interdit depuis 1997 en raison de son caractère dangereux pour la santé et l'environnement lorsqu'il est abîmé ou qu'il devient friable. Il émet alors des fibres dans l'air extrêmement nocives. Attention, l'amiante n'est pas un déchet ordinaire. À ce titre, il n'est pas accepté dans les déchetteries et il est interdit de le jeter dans la nature ou dans les bacs à ordures ménagères, sous peine de lourdes amendes. Il est donc impératif de faire intervenir des entreprises disposant des certifications réglementaires requises pour évacuer ces déchets. Pour obtenir la liste des entreprises spécialisées, vous pouvez solliciter le service Collecte des déchets ménagers auprès du Territoire : 01 41 24 22 80.

PHARMACIES DE GARDE

- **Dim. 18 fév. :** Des Acacias
1 rue Émile-Zola
- **Dim. 25 fév. :** Rabarison
129 bis avenue de la République
- **Dim. 4 mars. :** de la pépinière
45 avenue Paul-Vaillant-Couturier
- **Dim. 11 mars. :** Zinoune
42 avenue Karl-Marx

Police Municipale de Villejuif

01 86 93 33 30

29 rue Georges-Le Bigot
94800 VILLEJUIF
police-municipale@villejuif.fr

ÉTAT CIVIL

décembre 2017

Naissances
Soan Benkherouf (octobre 2017), Miral Selab, Amel Ghith, Lilya Boukortt, Marwa Behillil, Elsa Le Moine Viaggio, Ahmad Dotche, Elijah Cardona, Emilie Martirosyan, Melis Keklik, Lina Abdellaoui, Solan Renard, Marie-Yeshoua Gnaly, Helena-Kuaku Kanza, Camélia Koptan, Kélya Vural, Samuel Maupu, Salomé Lucol, Noha Kanouté, Jade Tighidet, Alexandre Roesz Vocant, Anna Cherid, Maya Bailiche Jalali, Shanna-Kath Ziega, Safa Oumlil, Fèmi & Sègun Bobo, Fouleymata Camara, Cateleya-Maria Grad.

Mariages
Mouna Jebabli & Sasoun Tas, Brenda Mpoyi Bilonda & Emmanuel Loko-Bity-Twa, Merveille Levi Mbuanda & Jummy Antonio Mbungo.

Décès
Daniel Renon, Jacques Verlhac, Saida Atri, Evelyne Delannoy, Marina Gorbatcheff, Marguerite Boudignon, Roman Dabrowksi, Jeanne Ousset, Lucien Jean, Marc Alain, Milunka Djukovic, Marie-Thérèse Lesne, Pierre Lenczner, Guilio Gaio, Jacques Yuang, Renée Betailloulou, Jacqueline Garnier, Hortense Claude, Augustine Le Brun, Guiseppina Mereu, Nvart Shahikyan, Harry Dina Collins, Bernard Hamadache, Otelinda Fernandes Rodrigues, Binh Tran, Yannick Le Henanff, Annedore Shmertmann, Pierre Jeannenot, Antonio Monti, Jacqueline Josse, Silvano Di Mourro, Jean-Claude Pirot, Ginette Harnay, Fatna Minhaj, Le Van Thanh, Jean Théroude, Thierry Saravia, Petr Markaryan.

SAMI

Service d'accueil médical initial
Centre de Santé PASTEUR
49, rue Henri-Barbusse Villejuif

Ouvert de 20h à minuit en soirée du lundi au vendredi, le samedi de 16h à minuit et de 8h à minuit les dimanches et jours fériés. En cas d'urgence, appelez le 15 qui vous orientera selon votre problème de santé.

Retrouvez l'actualité de la SEMHACH au fil de l'eau sur
www.facebook.com/semhach

facebook

LA GÉOTHERMIE, une énergie pour aujourd'hui et pour demain...

Devenue Société Publique Locale, la SEMHACH gère le 1er réseau géothermique d'Europe. Près de 60 000 habitants et de nombreux équipements publics des communes de Chevilly-Larue, L'Haÿ-les-Roses et Villejuif sont ainsi alimentés en chauffage et en eau chaude sanitaire, à un prix toujours plus compétitif. Renouvelable et non polluante, la géothermie, c'est aussi 36 000 tonnes de gaz à effet de serre économisées chaque année. Fort de ce succès, le réseau poursuit son développement, avec la création d'une nouvelle centrale de géothermie à Villejuif, et le raccordement constant de nouveaux logements.

Produire une énergie propre et économique ?
Chaque jour, la SEMHACH exécute cette mission de service public dans l'intérêt des collectivités et des utilisateurs.

Société Publique Locale d'Énergie et Maintenance
à L'Haÿ-les-Roses, Chevilly-Larue et Villejuif
9 rue du lieutenant Le Coz - BP n°40004 - 94158 Chevilly-Larue Cedex
Téléphone : 01 46 87 66 22 Fax : 01 46 87 88 20
www.semhach.fr

SEMHACH
Votre service local d'énergie propre